

gorenje

IT

ISTRUZIONI PER L'USO
ASCIUGATRICE

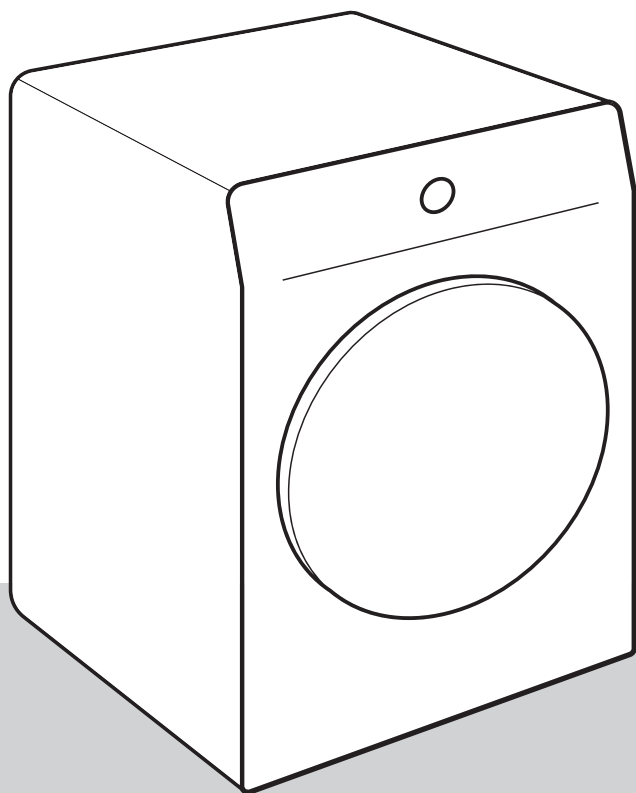

La vita al giorno d'oggi è già complicata. Rendiamo semplice almeno il bucato! Questa nuova asciugatrice aiuta a semplificare i compiti domestici quotidiani grazie a tecnologie innovative e alle ultime scoperte nel campo della cura del bucato.

La sua tecnologia assicura la cura più delicata per ogni tipo di indumento, riducendo al minimo la formazione di pieghe. Allo stesso tempo, rispetta l'ambiente in quanto consuma elettricità secondo la modalità più economica possibile.

Questa asciugatrice è destinata esclusivamente ad un uso domestico. Si prega di usarla per quei capi che non sono adatti ad essere asciugati nella asciugatrice.

I simboli elencati vengono utilizzati nelle istruzioni ed hanno il seguente significato:



INFORMAZIONE!

Informazioni, consigli, suggerimenti o raccomandazioni



AVVISO!

Avviso di pericolo



SCOSSA ELETTRICA!

Avviso di pericolo di scossa elettrica



SUPERFICIE CALDA!

Avviso di pericolo di superficie calda



PERICOLO DI INCENDIO!

Avviso di pericolo di incendio



È importante leggere attentamente le istruzioni.

Sommario

1. AVVISO DI SICUREZZA	5
1.1 Utilizzare in conformità con le normative	6
1.2 Installazione e collegamento	6
1.3 Uso conforme	8
1.4 Sicurezza bambini	10
1.5 Pericolo superfici calde	11
2. PROTEZIONE DELL'AMBIENTE	14
2.1 Smaltimento dell'imballaggio	14
2.2 Consigli generali	14
2.3 Smaltimento dell'elettrodomestico a fine vita	14
3. DESCRIZIONE DELLA ASCIUGATRICE	16
3.1 Panoramica dell'asciugatrice	16
3.2 Dimensioni dell'asciugatrice	17
3.3 Apertura dello sportello dell'asciugatrice	18
3.4 Dati tecnici	19
3.5 Pannello di comando	22
4. INSTALLAZIONE E COLLEGAMENTO	24
4.1 Prima della prima installazione e durante il trasporto	24
4.2 Collocazione dell'asciugatrice	28
4.3 Scarico dell'acqua di condensa	33
4.4 Collegamento dell'asciugatrice alla rete elettrica	34
5. PRIMA DEL PRIMO UTILIZZO	35
5.1 Prima di accendere l'apparecchio per la prima volta	35
5.2 Prime impostazioni dell'elettrodomestico	35
5.3 Prima connessione a una Wi-Fi rete	37
6. PASSI DI ASCIUGATURA (1-7)	40
6.1 Suddividere il bucato	40
6.2 Caricare il bucato nell'asciugatrice	42
6.3 Accendere l'asciugatrice.	43
6.4 Selezionare il programma di asciugatura	44
6.5 Selezionare le funzioni aggiuntive	49
6.6 Avviare il programma di asciugatura	53
6.7 Completare il ciclo di asciugatura	55
7. IMPOSTAZIONI E REGOLAZIONI DELL'APPARECCHIATURA	56
7.1 Salvataggio del programma e delle funzioni selezionate	56
7.2 Impostazioni aggiuntive dell'elettrodomestico	57
7.3 Menu delle impostazioni utente	59
7.4 Statistiche	61
8. PULIZIA E MANUTENZIONE	63
8.1 Pulizia dell'esterno dell'asciugatrice	63
8.2 Pulire il filtro	65
8.3 Pulizia dello scambiatore di calore	67
8.4 Svuotamento del contenitore dell'acqua di condensa	68
9. RISOLUZIONE DEI PROBLEMI E MANUTENZIONE	69
9.1 Cosa fare in caso di problemi?	69

9.2	Visualizza tabella messaggi	71
9.3	Assistenza	73
9.4	Garanzia	74
9.5	Pezzi di ricambio	74
10.	CONSIGLI PER UNA ASCIUGATURA E UN USO ECONOMICO	
	DELL'ASCIUGATRICE	75
10.1	Consigli per un bucato asciugato in modo ottimale	75
10.2	Prevenire odori sgradevoli e mantenere le prestazioni	76
10.3	Raccomandazioni per un'asciugatura efficiente dal punto di vista energetico	76
11.	VALORI DI CONSUMO	77

1. AVVISO DI SICUREZZA



Leggere attentamente le istruzioni per l'uso prima di utilizzare l'asciugatrice.

Si prega di non utilizzare l'asciugatrice senza prima leggere e capire le istruzioni per l'uso.

Questo prodotto non è destinato all'uso da parte di persone (compresi i bambini) con ridotte capacità fisiche, sensoriali o mentali o che non siano in possesso di esperienza e conoscenza adeguate, a meno che non siano controllate o siano state istruite all'uso del prodotto da parte di una persona responsabile della loro sicurezza.

Le istruzioni per l'uso dell'asciugatrice comprendono diversi tipi/modelli di asciugatrici, quindi possono essere descritte anche impostazioni e forniture che la vostra asciugatrice non ha.

La capacità massima di asciugatura in kg (peso a secco) è indicata sulla targhetta identificativa.

La mancata osservanza delle istruzioni per l'uso o l'uso improprio della asciugatrice può causare danni alla biancheria, alla asciugatrice o all'utente. Conservare le istruzioni per l'uso vicino all'asciugatrice.

Le istruzioni per l'uso sono disponibili sul nostro sito web www.gorenje.com.

1.1 Utilizzare in conformità con le normative

L'asciugatrice è destinata esclusivamente ad un uso domestico. In caso di utilizzo della asciugatrice per scopi professionali, lucrativi, o per scopi che vanno oltre il normale uso domestico, o se l'asciugatrice viene usata da una persona diversa dal consumatore, il periodo di garanzia è pari al periodo minimo di garanzia specificato dalla legislazione applicabile.

1.2 Installazione e collegamento

Seguire le istruzioni per l'installazione corretta dell'asciugatrice Gorenje e il collegamento alla rete elettrica (vedere il capitolo *INSTALLAZIONE E COLLEGAMENTO*).

Le riparazioni e i lavori di manutenzione della asciugatrice devono essere eseguiti da tecnici appositamente qualificati. Una cattiva riparazione non professionale può causare incidenti o un funzionamento difettoso.

AVVISO!

L'asciugatrice può essere utilizzata solo con il cavo di alimentazione installato in fabbrica.

SCOSSA ELETTRICA!

Un cavo di alimentazione danneggiato può essere sostituito solo dal produttore, da un tecnico dell'assistenza o da una persona autorizzata.

Prima di collegare l'asciugatrice per la prima volta alla rete elettrica, attendere almeno 2 ore.

⚠ AVVISO!

L'asciugatrice non deve essere collegata alla rete elettrica tramite un congegno di interruttori esterno come ad esempio un timer e non deve essere collegata a una rete elettrica che viene regolarmente attivata e disattiva dal fornitore di energia elettrica.

L'asciugatrice non deve essere collegata alla rete elettrica tramite una prolunga.

Non collegare l'asciugatrice a una presa destinata al rasoio o all'asciugacapelli.

In caso di malfunzionamento, utilizzare solo parti di ricambio approvate dai produttori autorizzati.

In caso di collegamento errato dell'asciugatrice, di uso improprio dell'asciugatrice o di una manutenzione dell'asciugatrice da parte di persone non autorizzate, le spese vengono sostenute dall'utente e non sono coperte da garanzia.

Utilizzare sempre i tubi forniti assieme all'asciugatrice.

L'ambiente in cui viene collocata l'asciugatrice deve essere adeguatamente ventilato, con una temperatura compresa tra i 15 °C e i 25 °C.

L'installazione dell'asciugatrice sopra la lavatrice dev'essere svolta da almeno 2 persone.

Collocare l'asciugatrice su una superficie solida (cemento) in modo che sia dritta e stabile.

Non collocare l'asciugatrice dietro una porta che si può chiudere a chiave, dietro porte scorrevoli o porte con i cardini sul lato opposto dell'oblò dell'asciugatrice. Posizionarla in modo che l'oblò si possa aprire liberamente.

Il condotto dello sfiato deve essere sempre libero.

Non collocare l'asciugatrice su un tappeto con fibre lunghe in quanto le stesse ostacolano la circolazione dell'aria.

L'aria in prossimità dell'asciugatrice non deve avere particelle di polvere.

L'ambiente in cui è collocata l'asciugatrice deve essere ben areato per evitare la corrente inversa dei gas emessi dagli apparecchi a gas con fiamme libere (camino).

Assicurarsi che le fibre non si accumulino intorno all'asciugatrice.

Tenere le aperture di ventilazione libere da ostruzioni nell'alloggiamento dell'apparecchio o nella struttura incorporata.

L'asciugatrice non deve toccare pareti o elementi adiacenti.

Dopo l'installazione, attendere 24 ore prima di utilizzare l'asciugatrice. Se l'asciugatrice deve essere appoggiata su un lato durante il trasporto o la manutenzione, posizionarla con il lato destro, guardandola dalla parte anteriore, rivolto verso il basso.

1.3 Uso conforme

Non asciugare nell'asciugatrice capi non lavati.

Il bucato in cui vi sono macchie di olio, acetone, alcool, derivati del petrolio, smacchiatori, trementina, cera e prodotti per eliminare la cera, prima di essere asciugato nell'asciugatrice deve essere lavato in lavatrice con acqua calda e detersivo.

I capi di bucato che contengono lattice, parti in gomma, cuffie per la doccia e cuffie da bagno e capi con rivestimenti in schiuma non devono essere mai asciugati nell'asciugatrice.

Usare gli ammorbidenti o prodotti simili in conformità alle istruzioni del produttore.

 **PERICOLO DI INCENDIO!**

Togliere sempre dalle tasche tutti gli oggetti, quali accendini e fiammiferi.

Il funzionamento dell'asciugatrice viene interrotto in caso di intasamento dei tubi dell'acqua di condensa (vedere il capitolo *Avviare il programma di asciugatura/Cassettino pieno dell'acqua di condensa*).

Se si desidera spostare l'asciugatrice o conservarla durante l'inverno in locali non riscaldati, prima bisogna assolutamente svuotare il contenitore dell'acqua di condensa.

Pulire il filtro della asciugatrice dopo ogni asciugatura. Se i filtri sono stati rimossi, reinserirli obbligatoriamente prima di ogni asciugatura.

Non utilizzare solventi o prodotti per la pulizia che possono danneggiare l'asciugatrice (tenere in considerazione le avvertenze dei produttori dei prodotti per la pulizia).

Non aggiungere mai nel contenitore dell'acqua di condensa sostanze chimiche o profumate (vedere il capitolo *DESCRIZIONE DELLA ASCIUGATRICE; PULIZIA E MANUTENZIONE / Svuotamento del contenitore dell'acqua di condensa*).

Al termine dell'asciugatura staccare la spina dell'asciugatrice dalla presa a muro.

L'asciugatrice per riscaldare l'aria usa il sistema della pompa di calore.

Il sistema è composto da un compressore e da uno scambiatore di calore. Dopo l'avvio dell'asciugatrice, il funzionamento del compressore (suoni di liquidi) o lo scorrere del liquido di raffreddamento durante il suo funzionamento può essere più rumoroso. Questo non è un segno di guasto e non ha alcun effetto sulla durata dell'asciugatrice. Col tempo, usando l'asciugatrice, il volume di questi suoni diminuisce.

La garanzia non include i materiali di consumo, le piccole variazioni di colore, l'aumento del rumore che è conseguenza dall'invecchiamento dell'apparecchio e non influisce sulla funzionalità della asciugatrice, e sui difetti estetici dei componenti che non influiscono sulla funzionalità e sulla sicurezza dell'asciugatrice.

1.4 Sicurezza bambini



AVVISO!

Non permettere ai bambini di giocare con elettrodomestico.

Non permettere ai bambini di età inferiore ai tre anni di stare vicino all'asciugatrice, tranne nel caso in cui siano sotto sorveglianza costante.

Impedire ai bambini e agli animali domestici di accedere al cesto dell'asciugatrice.

Prima di chiudere l'oblò dell'asciugatrice e di avviare il programma, assicurarsi che non vi sia null'altro nel cestello che non il bucato (ad esempio, se un bambino si è arrampicato entrando nel cestello dell'asciugatrice e ha chiuso l'oblò dall'interno).

Attivare la Sicurezza bambini. Vedere il capitolo *IMPOSTAZIONI E REGOLAZIONI DELL'APPARECCHIATURA / Impostazioni aggiuntive dell'elettrodomestico / Blocco bambino.*

L'asciugatrice è fabbricata in conformità con tutti gli standard di sicurezza prescritti.

Questa asciugatrice può essere usata da bambini di età superiore agli 8 anni, nonché da persone con ridotte capacità fisiche, sensoriali e mentali o mancanti di esperienza e conoscenza, ma solo se l'asciugatrice viene usata sotto appropriato controllo, se hanno ricevuto istruzioni appropriate sull'uso sicuro dell'asciugatrice e se vengono informati sui pericoli di un uso inappropriato.

Assicurarsi che i bambini non giochino con l'asciugatrice.

I bambini non devono pulire l'asciugatrice o eseguire attività di manutenzione sull'apparecchio senza un adeguato controllo.

1.5 Pericolo superfici calde

SUPERFICIE CALDA!

Il vetro dell'oblò a temperature di asciugatura elevate si surriscalda. Attenzione a non bruciarsi. I bambini non devono giocare nelle vicinanze del vetro dell'oblò.

Durante il funzionamento dell'asciugatrice, la parte posteriore può diventare molto calda. Attendere che l'asciugatrice si raffreddi completamente prima di toccare la parte posteriore.

Se durante il programma di asciugatura si apre l'oblò, il bucato può essere molto caldo, c'è quindi il rischio di scottarsi.

Non interrompere mai il ciclo di asciugatura prima del completamento dell'asciugatura; se per qualsiasi motivo ciò viene fatto lo stesso, fare attenzione quando si prende il bucato dal cestello perché è molto caldo. Ritirare il bucato dal cestello e disporlo in modo che si raffreddi in fretta.

 **PERICOLO DI INCENDIO!**

Nell'asciugatrice si può asciugare solo il bucato lavato con acqua. Non si deve asciugare il bucato lavato con soluzioni infiammabili (per esempio benzina, tricloroetilene, ecc.), in quanto può causare esplosioni.

Se i vestiti sono stati puliti con detergenti industriali o prodotti chimici, **non devono essere asciugati** nell'asciugatrice.

L'asciugatrice ha la protezione anti surriscaldamento che spegne l'apparecchio se la temperatura diventa troppo alta.

Se il filtro si ostruisce, si attiva automaticamente il blocco automatico anti surriscaldamento dell'asciugatrice. Pulire il filtro, attendere che l'asciugatrice si raffreddi e provare a riaccendere. Se ancora non si accende, chiamare il servizio assistenza.

Non danneggiare il circuito di refrigerazione.

Il refrigerante R290 in questo apparecchio è ecologico ma infiammabile e può incendiarsi se viene a contatto con fiamme libere o fonti di accensione. Tenere fiamme libere e fonti di accensione lontane dall'apparecchio.

2. PROTEZIONE DELL'AMBIENTE

2.1 Smaltimento dell'imballaggio

Una volta disimballato l'elettrodomestico, si consiglia di riciclare tutti i materiali di imballaggio. Smaltirli negli appositi contenitori o portarli in un centro di raccolta locale.

2.2 Consigli generali

per garantire che il tuo elettrodomestico funzioni nel modo più efficiente e duri il più a lungo possibile:

- rispettare il carico nominale consigliato per ogni programma di asciugatura (vedere il capitolo *PASSI DI ASCIUGATURA (1-7)/Selezionare il programma di asciugatura*),
- assicurarsi che il bucato sia correttamente centrifugato prima dell'asciugatura,
- pulire regolarmente l'elettrodomestico (vedere il capitolo *PULIZIA E MANUTENZIONE*).

Ciò contribuirà a proteggere l'ambiente e a risparmiare le risorse naturali.

2.3 Smaltimento dell'elettrodomestico a fine vita

SMALTIMENTO



Per gli **imballaggi** dei prodotti utilizziamo materiali ecologici che possono essere riciclati, depositati o distrutti senza alcun pericolo per l'ambiente. I materiali di imballaggio sono a tal fine etichettati in modo evidente.

Il simbolo sul prodotto o sull'emballaggio dello stesso indica che il prodotto non deve essere trattato come rifiuto domestico normale, ma bisogna consegnarlo a un centro di raccolta per il riciclaggio di apparecchiature elettriche e elettroniche.

Per smaltire un elettrodomestico fuori uso bisogna assicurarsi di rimuovere il cavo di alimentazione e di distruggere l'interruttore dell'oblò affinché non si possa chiudere (precauzione di sicurezza per i bambini).

Smaltire in modo corretto il prodotto contribuisce a prevenire potenziali conseguenze ed effetti negativi sull'ambiente e sulla salute umana che potrebbero verificarsi in caso di uno smaltimento inappropriato del prodotto. Per informazioni più dettagliate sullo smaltimento e il trattamento del prodotto, contattare l'organo comunale per lo smaltimento dei rifiuti, il servizio comunale o il negozio in cui è stato acquistato il prodotto.

ETICHETTA AMBIENTALE

Tipo di imballaggio	Materiale (secondo la normativa 97/129/CE)	Dove riciclare (*)
Cartone	PAP 20	CARTA
Sacchetto per accessori	LDPE 04	PLASTICA
Sacchetto per apparecchi	LDPE 04	PLASTICA
Sacchetto di plastica	LDPE 04	PLASTICA
Parti EPS	EPS 06	PLASTICA

Tipo di imballaggio	Materiale (secondo la normativa 97/129/CE)	Dove riciclare (*)
Pellicola di protezione	LDPE 04	PLASTICA
Stagnola di protezione	HDPE 02	PLASTICA
Nastro	PP 05	RIFIUTI NON RICICLABILI
Parti in legno (**)	FOR 50	IMPIANTO DI SMALTIMENTO DEI RIFIUTI
Nastro d'imballaggio	PP 05	PLASTICA

(*) Verifica le disposizioni del tuo Comune per la gestione dei rifiuti.

(**) Non sempre presente

Considerazioni sull'ambiente

Riciclare i materiali con il simbolo . Buttare l'imballaggio negli appositi contenitori per il riciclaggio. Aiutare a proteggere l'ambiente e la salute umana e a riciclare rifiuti derivanti da apparecchiature

elettriche ed elettroniche. Non smaltire le apparecchiature che riportano il simbolo  insieme ai normali rifiuti domestici. Portare il prodotto al punto di riciclaggio più vicino o contattare il comune di residenza.

3. DESCRIZIONE DELLA ASCIUGATRICE

In questo capitolo imparerai a conoscere la tua asciugatrice, inclusi:

- il suo aspetto,
- le sue dimensioni,
- come aprire lo sportello dell'asciugatrice,
- la posizione delle specifiche tecniche e altre informazioni rilevanti,
- la disposizione e le funzioni del pannello di controllo dell'elettrodomestico.

3.1 Panoramica dell'asciugatrice

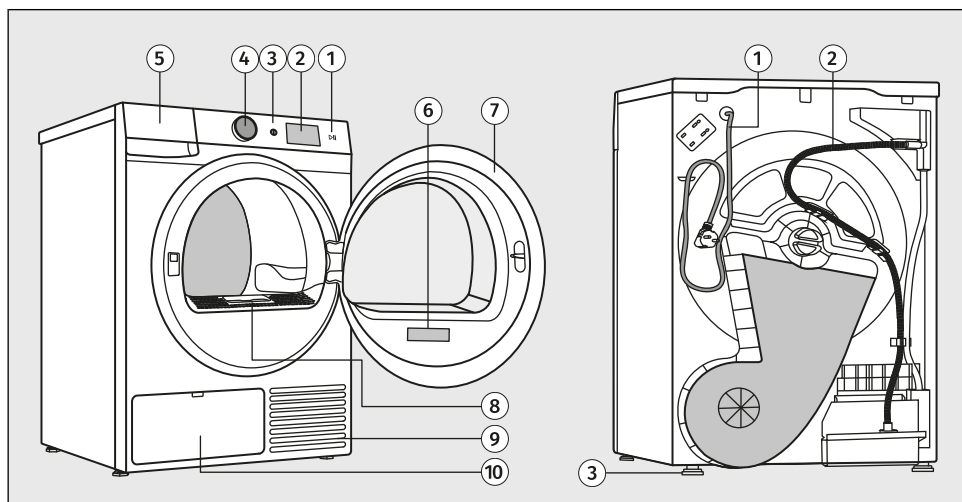

DAVANTI

1. Tasto di accensione *Start/Pausa*
2. Unità di controllo con display a colori
3. Pulsante per accendere e spegnere l'elettrodomestico (*ON/OFF*)
4. Pulsante di selezione e conferma (di seguito denominato **selettore**)
5. Serbatoio dell'acqua di condensa
6. Targhetta informativa
7. Porta
8. Filtro lanugine
9. Sfiato dell'aria
10. Scambiatore di calore

DIETRO

1. Cavo di collegamento
2. Tubo di scarico della condensa
3. Piedini regolabili

3.2 Dimensioni dell'asciugatrice

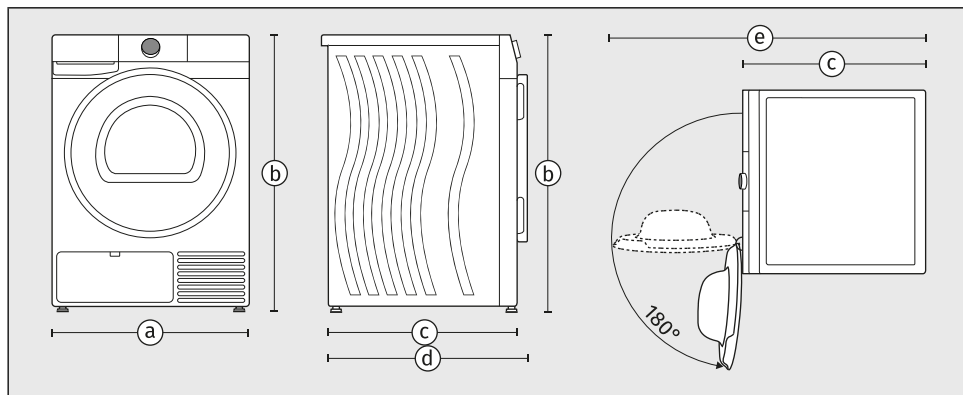

a – larghezza dell'elettrodomestico: **600 mm**

b – altezza dell'elettrodomestico: **850 mm**

c – profondità della superficie superiore dell'elettrodomestico: **625 mm**

d – profondità con sportello chiuso: **655 mm**

e – profondità con sportello aperto: **1110 mm**



NOTA!

La profondità dell'asciugatrice Gorenje è una specifica importante per un possibile impilamento con una lavatrice Gorenje. (Vedere il capitolo *INSTALLAZIONE E COLLEGAMENTO/Collocazione dell'asciugatrice.*)

3.3 Apertura dello sportello dell'asciugatrice

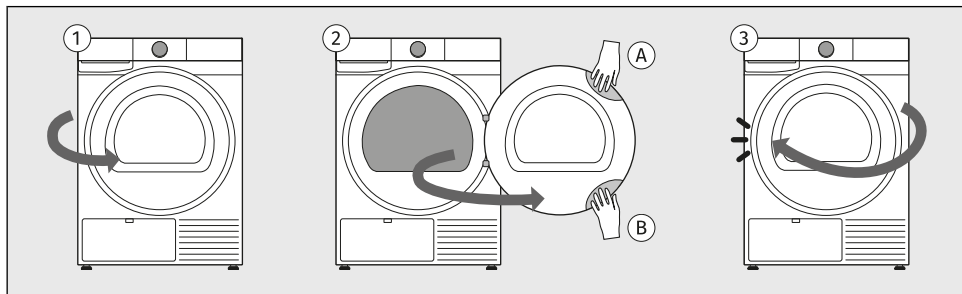

- 1 Lo sportello dell'asciugatrice è incernierato sul lato destro dell'elettrodomestico e si apre dal lato sinistro.
- 2 Posizionare la mano nell'incavo in alto a sinistra dello sportello. (L'incavo non è visibile frontalmente.)
Quando l'asciugatrice è posizionata sopra la lavatrice, per aprirla utilizzare la rientranza sul lato inferiore sinistro dello sportello.
Tirare lo sportello verso di sé.
- 3 Chiudere la porta procedendo in ordine inverso finché non si blocca in posizione.

3.4 Dati tecnici

Dati tecnici sulla targhetta identificativa

La targhetta identificativa con le informazioni di base sull'asciugatrice si trova sul lato interno dello sportello dell'asciugatrice (vedere l'inizio di questo capitolo).

La targhetta identificativa contiene vari dati tecnici relativi all'elettrodomestico. Un elemento importante è il **codice QR**, che consente di accedere a un sito web in cui è possibile trovare informazioni aggiuntive sul proprio elettrodomestico, nonché tutta la documentazione pertinente, come il manuale d'uso, la dichiarazione di conformità, la scheda informativa del prodotto, i dati di consumo e l'etichetta energetica, nonché informazioni sull'assistenza post-vendita.

Sarà inoltre necessario il codice QR per collegare l'elettrodomestico e controllarlo da remoto.

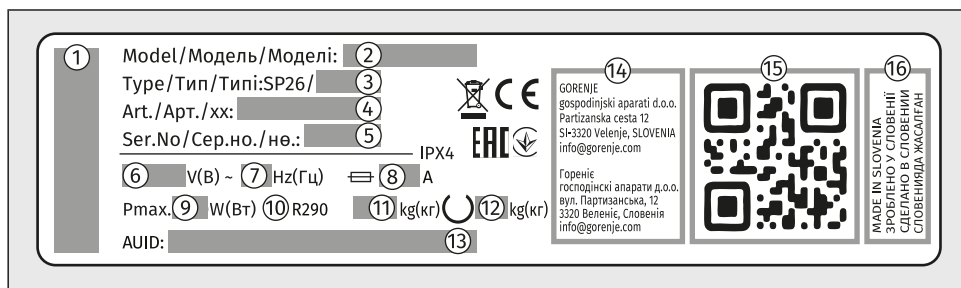

- 1 – marca dell'elettrodomestico
- 2 – designazione del tipo dell'elettrodomestico
- 3 – designazione del modello dell'elettrodomestico
- 4 – il numero dell'articolo/indice del servizio (necessario per contattare il servizio clienti)
- 5 – numero di serie dell'apparecchio (necessario per contattare il servizio clienti)
- 6 – tensione nominale (V)
- 7 – frequenza (Hz)
- 8 – consumo massimo di corrente (A)
- 9 – potenza nominale massima (W)
- 10 – Tipo di refrigerante
- 11 – Quantità di refrigerante
- 12 – carico nominale massimo (kg)
- 13 – numero AUID univoco
- 14 – indirizzo del produttore
- 15 – codice QR univoco (necessario quando si collega l'elettrodomestico a una Wi-Fi rete)
- 16 – paese di origine

Collegamento al database EU EPREL

Dal 1° marzo 2021, le informazioni sull'etichettatura energetica e sulle specifiche per la progettazione ecocompatibile sono disponibili nel database dei prodotti EPREL dell'UE.

Il codice QR sull'etichetta energetica fornita con l'apparecchio contiene un collegamento web attraverso il quale è possibile trovare il vostro elettrodomestico registrato nel database EU EPREL.

Le informazioni relative alle prestazioni del prodotto sono disponibili anche nel database EU EPREL, accessibile tramite il link <https://eprel.ec.europa.eu> dove è necessario inserire il modello e il numero del prodotto; entrambi sono indicati sulla targhetta di identificazione sull'elettrodomestico. Sul sito web www.theenergylabel.eu è possibile trovare informazioni più dettagliate sull'etichetta energetica.

Conservare l'etichetta energetica nel caso in cui sia necessaria in futuro, insieme al manuale dell'utente e ad altri documenti forniti con questo elettrodomestico.

Informazioni sulla conformità

Tipo di apparecchiatura radio	
(secondo il modello)	Modulo Wi-Fi/BLE integrato
Wi-Fi	
Intervallo di frequenza operativa	2412 ~ 2472 MHz
Potenza massima in uscita	19.99 dBm EIRP
Guadagno massimo d'antenna	3.26 dBi
Bluetooth	
Intervallo di frequenza operativa	2402 ~ 2480 MHz
Uscita portante	10.00 dBm
Tipo emissione	F1D

Dichiarazione di conformità

L'azienda dichiara che il dispositivo con la funzione **ConnectLife** è conforme ai requisiti essenziali e alle altre disposizioni pertinenti della Direttiva 2014/53/UE. La Dichiarazione di Conformità dettagliata è disponibile all'indirizzo web <https://aid.connectlife.io> nella pagina del dispositivo tra i documenti aggiuntivi.

Requisiti e raccomandazioni per le reti Wi-Fi

1. Punto di accesso e copertura

- È richiesta una rete **Wi-Fi standard a 2,4 GHz conforme allo standard IEEE 802.11b/g/n**,
- utilizzare un **router o un punto di accesso stabile** con una potenza del segnale adeguata (minimo **-60 dBm**) nel luogo di installazione dell'elettrodomestico,
- evitare un'eccessiva sovrapposizione dei canali; utilizzare canali a 2,4 GHz non sovrapposti (1, 6, o 11) e 20 una larghezza di banda di MHz,
- la capacità della rete Wi-Fi deve essere dimensionata in modo appropriato nelle installazioni con più elettrodomestici.

2. Sicurezza e crittografia

- La rete deve utilizzare la crittografia **WPA2-PSK (AES)** o WPA/WPA2,
- le reti aperte (non crittografate) non sono supportate,
- l'elettrodomestico e il dispositivo mobile devono essere connessi **alla stessa rete Wi-Fi (SSID) durante la configurazione iniziale**,
- è necessaria una connessione Internet continua per il funzionamento delle funzioni remote.

3. Tipi di rete non supportati

- Reti con **portali captive** (pagine di accesso basate su browser) o reti Wi-Fi pubbliche (hotel, hotspot per ospiti con login, ecc.),
- reti che richiedono **server proxy o tunnel VPN**,
- reti con filtro MAC rigoroso (a meno che il MAC dell'elettrodomestico non sia inserito manualmente nella whitelist),
- reti che applicano il controllo degli accessi basato sul client con negazione predefinita (a meno che all'elettrodomestico non venga concesso manualmente l'accesso).

Stato di standby

Se dopo aver acceso l'asciugatrice non si esegue alcun programma o non si seleziona alcuna impostazione, il display si spegnerà dopo 5 minuti e passerà alla modalità stand-by per risparmiare energia.

L'unità di visualizzazione verrà riattivata ruotando il selettore o premendo il pulsante *ON/OFF*. Se non si esegue alcuna operazione per 5 minuti dopo la fine del programma, il display si spegnerà per risparmiare energia.

P_o = potenza ponderata da spento [W]	< 0,5
P_I = potenza ponderata in standby [W]	< 0,5
T_I = tempo in standby [min]	5,00



INFORMAZIONE!

A causa della bassa tensione di rete e dei diversi carichi di bucato, il tempo di asciugatura potrebbe cambiare e viene corretto ogni volta sul display.



INFORMAZIONE!

L'elettrodomestico con una connessione wireless consuma meno di 2 W di energia elettrica in modalità standby.



INFORMAZIONE!

Quando l'elettrodomestico è in modalità controllo remoto, il display si spegne dopo essere entrato in standby e solo il simbolo \oplus rimane illuminato.

3.5 Pannello di comando

Panoramica del pannello comandi

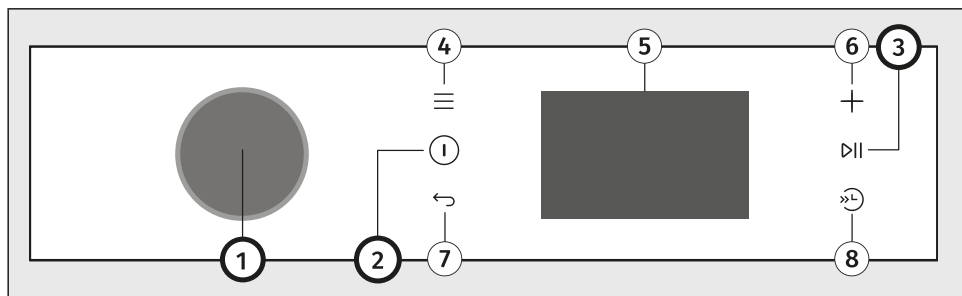

L'unità di controllo si trova nella parte superiore destra dell'apparecchio.

Con questo è possibile controllare il funzionamento dell'elettrodomestico:

- accendere o spegnere l'elettrodomestico,
- selezionare il programma di asciugatura e le opzioni aggiuntive,
- regolare le impostazioni aggiuntive dell'elettrodomestico,
- avviare e arrestare il ciclo di lavaggio,
- identificare possibili malfunzionamenti ed errori ed eseguire la risoluzione dei problemi di base.

1	Pulsante di selezione e conferma (di seguito denominato selettore) Per selezionare un programma, ruotare il selettore sul programma desiderato. Vedere il capitolo <i>PASSI DI ASCIUGATURA (1-7) / Selezionare il programma di asciugatura</i> . Per confermare la selezione, premere il selettore.
2	Pulsante per accendere e spegnere l'elettrodomestico Per accendere o spegnere l'elettrodomestico, premere <i>ON/OFF</i> .
3	Tasto <i>Start/Pausa</i> (si illumina quando è attivo) Per avviare, sospendere o riprendere un programma, premere il tasto <i>Start/Pausa</i> .
4	Tasto funzione <i>Impostazioni</i>
5	Display a colori (detto anche schermo o display) Impostazione del menu principale / Impostazioni avanzate nel menu / Impostazione del sottomenu
6	Tasto funzione <i>Extra</i>
7	Tasto funzione <i>Indietro</i>
8	Tasto funzione <i>Mezzo carico</i>

Panoramica del menu principale

La tabella elenca tutti i menu e i sottomenu disponibili sull'elettrodomestico.

Prima di utilizzare l'elettrodomestico per la prima volta, sarà necessario selezionare alcune impostazioni iniziali, come *Lingua*. Vedere il capitolo *PRIMA DEL PRIMO UTILIZZO / Prime impostazioni dell'elettrodomestico*.

È possibile accedere ai singoli menu in uno o più dei seguenti modi:

- ruotando il selettore,
- premendo il selettore,
- premendo uno dei tasti funzione.

Confermare la selezione premendo il selettore.

Segui le istruzioni visualizzate sullo schermo.

Il display fornisce le seguenti informazioni:

Impostazioni iniziali prima dell'uso	Extra (6)
Lingua	Blocco bambino
Acqua cond.	Controllo da remoto
Serbatoio	Fine ritardata
Scarico	Salva modifica
Saltare	Impostazioni (4)
Collegare al Wi-Fi	Asciugatura Bucato
Wi-Fi	Controllo da remoto
<i>Si / Setup finito</i>	Impostazioni
Apri ConnectLife app	Suono / Lingua / Luminosità display / Gestione progr. / Impostazioni Wi-Fi / Acqua cond. / Ripristina pred./ Reset fabbrica / Sincronizzazione
Manopola per la selezione e la conferma (1)	Informazioni
Selezione del programma (premere il selettore)	Statistiche / Cicli
Modalità	Statistiche / Errori
<i>Disinfetta / Nature dry / Predefinito</i>	Mezzo carico (8)
Asciug.	
<i>Ferro / Memoria / Extra dry</i>	
Anti piega	
<i>On / Off</i>	

4. INSTALLAZIONE E COLLEGAMENTO

Questo capitolo descrive come:

- maneggiare l'asciugatrice prima della prima installazione e durante qualsiasi trasporto successivo,
- posizionare l'asciugatrice,
- predisporre lo scarico della condensa,
- collegare l'elettrodomestico alla rete elettrica.



INFORMAZIONE!

Rimuovere tutto il materiale di imballaggio facendo attenzione a non farsi male e a non danneggiare l'asciugatrice con oggetti appuntiti.

4.1 Prima della prima installazione e durante il trasporto



INFORMAZIONE!

Prima di utilizzare l'asciugatrice per la prima volta, è necessario rimuovere la protezione per il trasporto.

Conservare la protezione per il trasporto, poiché sarà necessaria in caso di ulteriore trasporto dell'elettrodomestico.



INFORMAZIONE!

Dopo l'installazione, lasciare riposare l'elettrodomestico per 24 ore prima di utilizzarlo.

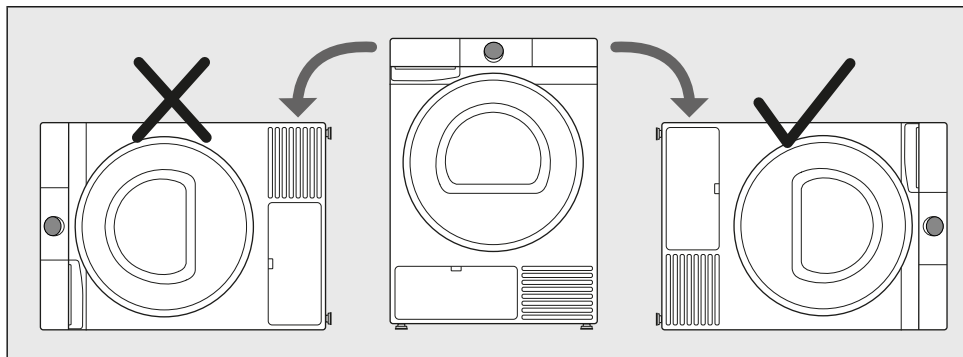

Se l'asciugatrice deve essere appoggiata su un lato durante il trasporto o la manutenzione, posizionarla con il lato destro, guardandola dalla parte anteriore, rivolto verso il basso.

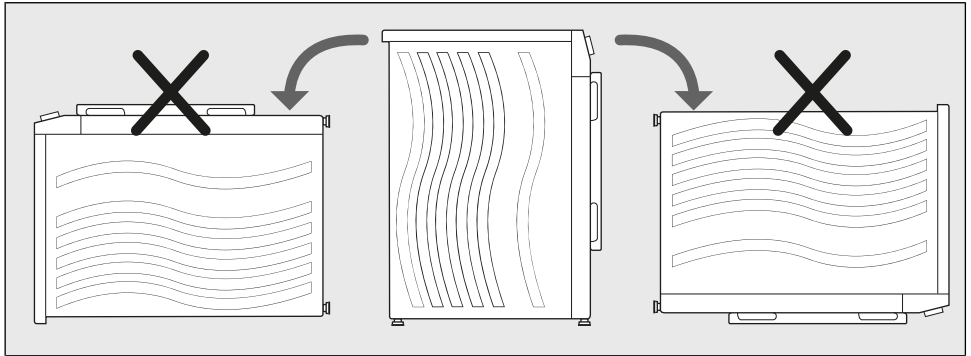

Non capovolgere mai l'asciugatrice né appoggiarla sul retro o sulla parte anteriore!

Rimuovere il dispositivo di fissaggio del trasporto



AVVISO!

Prima del primo utilizzo, assicurarsi di rimuovere il dispositivo di sicurezza per il trasporto per evitare danni all'accensione dell'asciugatrice. La garanzia decade in caso di tali danni!

Prima di utilizzare l'apparecchio, rimuovere la protezione per il trasporto progettata per fissarlo durante il trasporto.

La protezione per il trasporto viene posizionata all'interno del cestello dell'asciugatrice e fissata nella parte superiore in un sacchetto protettivo.

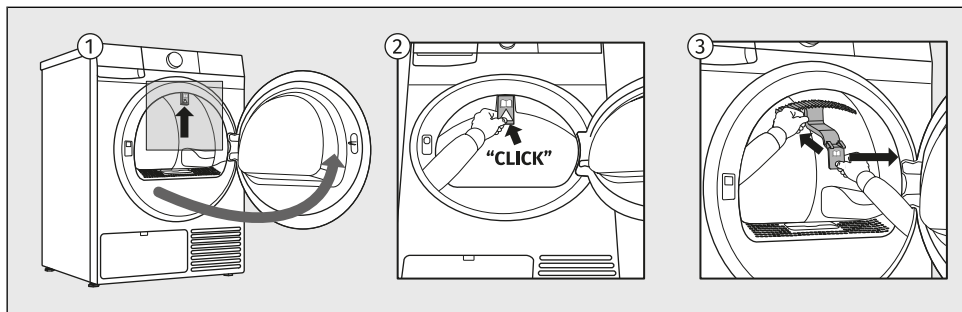

- 1 Aprire l'oblò dell'asciugatrice.
- 2 Premere manualmente la parte contrassegnata della protezione per il trasporto verso l'interno dell'elettrodomestico per sganciarla dalla sua posizione.
- 3 Quindi rimuovere la protezione per il trasporto dall'elettrodomestico.

Se è necessario trasportare l'elettrodomestico, reinstallare la protezione per il trasporto sul bordo dell'apertura dello sportello per evitare danni causati da vibrazioni durante il trasporto. Quando si reinstalla la protezione per il trasporto, sollevare leggermente il cestello dall'interno e premere con decisione la protezione tra il cestello e il bordo interno dell'apertura dello sportello.



INFORMAZIONE!

Se la protezione per il trasporto non viene utilizzata, l'elettrodomestico potrebbe danneggiarsi durante il trasporto e le richieste di garanzia non saranno accettate.

Spostamento e trasporto dopo l'installazione

Dopo ogni asciugatura, una piccola quantità di acqua di condensa rimane nell'asciugatrice. Accendere l'asciugatrice e selezionare uno dei programmi e lasciare che l'asciugatrice funzioni per circa mezzo minuto. Ciò consentirà di eliminare l'acqua rimanente ed evitare possibili danni all'asciugatrice durante il trasporto.

**INFORMAZIONE!**

Inclinare l'asciugatrice verso destra quando la si trasporta o la si trasporta in posizione orizzontale.

Installare il dispositivo di sicurezza per il trasporto nell'asciugatrice (vedere il capitolo precedente). Se il dispositivo di sicurezza per il trasporto è andato perso, è possibile ordinarlo al produttore.

**SCOSSA ELETTRICA!**

Dopo il trasporto, prima di collegare l'asciugatrice alla rete elettrica, attendere almeno 2 ore. L'installazione e il collegamento devono essere eseguiti da una persona qualificata.

**SCOSSA ELETTRICA!**

Prima di collegare l'asciugatrice, leggere attentamente le istruzioni per l'uso. La soluzione di un guasto, o un reclamo, derivanti da un collegamento o da un uso errato dell'asciugatrice non sono oggetto di garanzia.

**INFORMAZIONE!**

Se lo spostamento o il trasporto non sono stati effettuati conformemente alle istruzioni, l'asciugatrice deve rimanere ferma per 24 ore prima di riutilizzarla.

In caso contrario, potrebbe verificarsi un guasto al sistema della pompa di calore che non è oggetto di garanzia.

Fare attenzione a non danneggiare il sistema di raffreddamento (vedere il capitolo successivo).

4.2 Collocazione dell'asciugatrice

Scelta dello spazio

**INFORMAZIONE!**

Il pavimento su cui viene posizionata l'asciugatrice deve avere una base in cemento, deve essere asciutto e pulito altrimenti l'asciugatrice potrebbe scivolare. Pulire anche i piedini regolabili.

**INFORMAZIONE!**

L'asciugatrice deve essere dritta e stabile su una superficie solida.

**INFORMAZIONE!**

Se l'asciugatrice viene posizionata su una base elevata e stabile, è necessario fissarla ulteriormente per evitarne il ribaltamento.

La stanza in cui verrà installata l'asciugatrice deve essere sufficientemente ventilata, con una temperatura compresa tra 15°C e 25°C. Il funzionamento dell'asciugatrice a una temperatura ambiente inferiore può causare l'accumulo di condensa al suo interno. Non posizionare l'asciugatrice in un luogo in cui vi sia pericolo di congelamento. L'acqua ghiacciata nel serbatoio della condensa e nella pompa potrebbe danneggiare l'asciugatrice.

L'asciugatrice emana calore, quindi non collocarla in uno spazio troppo piccolo, poiché l'asciugatura per via della poca aria potrebbe durare più a lungo.

L'illuminazione nella stanza deve essere idonea per una corretta lettura dei dati che appaiono sul display del pannello di controllo.

**AVVISO!**

Non collocare l'asciugatrice dietro una porta che si può chiudere a chiave, dietro porte scorrevoli o porte con i cardini sul lato opposto dell'oblò dell'asciugatrice. Posizionarla in modo che l'oblò si possa aprire liberamente.

**AVVISO!**

Non collocare l'asciugatrice su un tappeto con fibre lunghe in quanto le stesse ostacolano la circolazione dell'aria.

Livellamento dell'apparecchio

È importante livellare l'asciugatrice per evitare vibrazioni o rumori eccessivi durante il funzionamento. A questo scopo, regolare i piedini dell'asciugatrice.

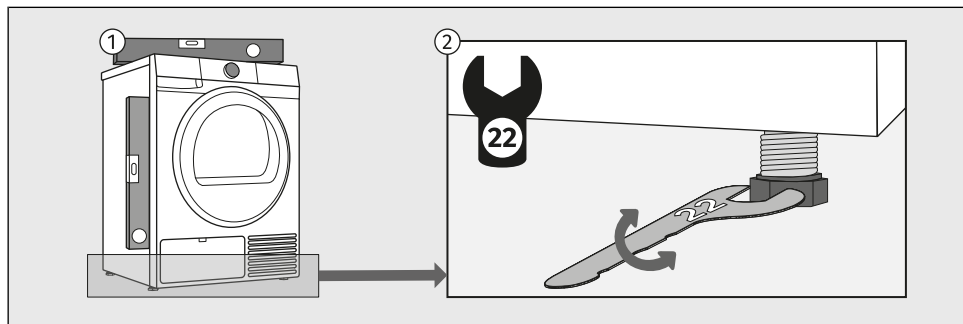

- 1 Utilizzare una livella a bolla e una chiave inglese 22. La chiave inglese non è fornita.
- 2 Livellare l'asciugatrice in senso longitudinale e trasversale ruotando i piedini regolabili, che consentono il livellamento fino a +/- 1 cm.



INFORMAZIONE!

A volte, durante il funzionamento dell'apparecchiatura si sentono anche suoni insoliti o più forti che per l'asciugatrice sono inusuali e sono il più delle volte il risultato di un'installazione non corretta.

La causa delle vibrazioni, lo spostamento dell'asciugatrice nella stanza e il funzionamento rumoroso potrebbero derivare da una errata regolazione dei piedini regolabili. Un livellamento errato dei piedini regolabili non è oggetto di garanzia.

Combinazione di installazione di lavatrice e asciugatrice

Installazione indipendente

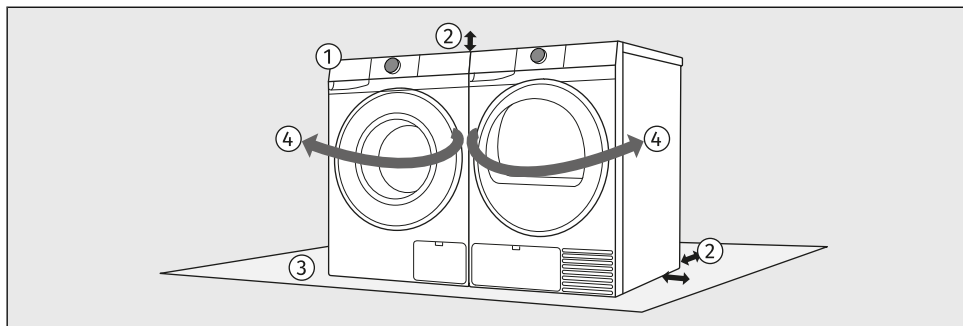

- 1 La lavatrice e l'asciugatrice possono essere posizionate una accanto all'altra.
- 2 Quando si posiziona l'elettrodomestico, rispettare le distanze necessarie dalle superfici superiore e laterale della lavatrice e dell'asciugatrice. (Vedere il capitolo *Spazi liberi per l'installazione dell'asciugatrice in una stanza.*)
- 3 La superficie su cui viene posizionata la lavatrice e/o l'asciugatrice deve essere pulita e piana.
- 4 A causa della direzione di apertura della porta e del processo di movimentazione del bucato, si consiglia di posizionare la lavatrice a sinistra e l'asciugatrice a destra.

Installazione impilata

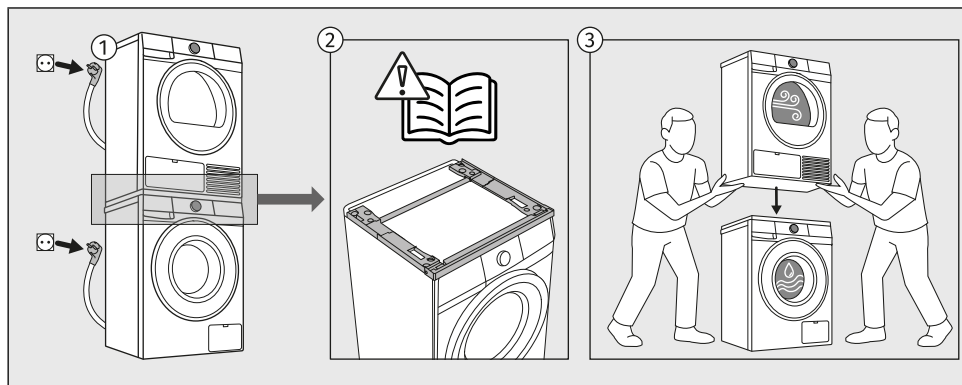

- 1** Alcune asciugatrici e lavatrici del marchio Gorenje possono essere installate in configurazione sovrapposta. In questo caso, si utilizza un cosiddetto *Stacking Kit* (*Kit di installazione asciugatrice-lavatrice*, di seguito denominato *Stacking Kit*) deve essere utilizzato.
- 2** Il *Stacking Kit* può essere acquistato presso un centro di assistenza autorizzato. Le istruzioni di installazione dettagliate sono fornite con il *Stacking Kit*.
È disponibile in bianco (codice prodotto: 20018019 SKGUP1) o nero (codice prodotto: 20018049 SKGUP1B).
Per informazioni sulla compatibilità dei diversi tipi di lavatrici e asciugatrici per la sovrapposizione, consultare il rivenditore o verificare i dettagli di compatibilità nella scheda tecnica del *Stacking Kit*.
- 3** La superficie del pavimento su cui è posizionata la lavatrice deve essere pulita e piana. Anche la superficie della lavatrice su cui il *Stacking Kit* è installato deve essere pulita.
L'installazione dell'asciugatrice sopra la lavatrice dev'essere svolta da almeno 2 persone.
Non posizionare mai la lavatrice sopra l'asciugatrice!

AVVISO!

Quando si installano la lavatrice e l'asciugatrice in una configurazione sovrapposta, le istruzioni di installazione del *Stacking Kit* devono essere seguite scrupolosamente. Gli elettrodomestici sovrapposti devono essere fissati alla parete utilizzando le apposite staffe fornite con il *Stacking Kit* per evitare ribaltamenti e possibili lesioni.

Alcune profondità della lavatrice non sono adatte alla sovrapposizione. Una lavatrice con profondità inferiore a 54 cm non consente di installare un'asciugatrice sopra la lavatrice.

Spazi liberi per l'installazione dell'asciugatrice in una stanza

Per motivi di sicurezza, la distanza minima tra il retro dell'elettrodomestico e la parete deve essere di almeno 5 cm, e la distanza tra l'elettrodomestico e qualsiasi mobile sopra o accanto ad esso deve essere di almeno 10 cm.

Quando si posiziona l'asciugatrice, bisogna considerare anche altri elementi della stanza, come porte o finestre e il modo in cui si aprono sullo spazio. L'asciugatrice deve avere spazio sufficiente per l'apertura dello sportello. Vedere il capitolo *DESCRIZIONE DELLA ASCIUGATRICE/Dati tecnici*.

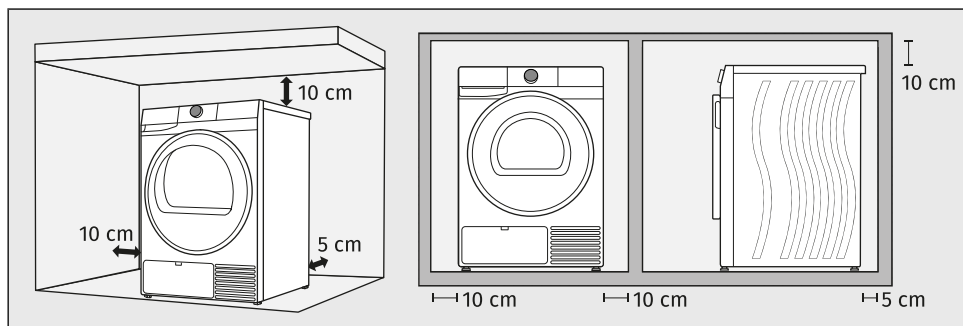

Rispettare gli spazi liberi minimi richiesti, come mostrato nell'immagine.



INFORMAZIONE!

L'asciugatrice non deve toccare pareti o elementi adiacenti. Per un funzionamento ottimale dell'asciugatrice, si raccomanda di tenere conto delle distanze dalle pareti come mostrato nell'illustrazione. In caso di mancata osservanza degli spazi di distanza minimi, si può verificare un surriscaldamento.



INFORMAZIONE!

Le fessure di areazione sul retro e l'apertura per l'aria devono essere sempre lasciati liberi. Si sconsiglia di installare l'asciugatrice sotto un piano di lavoro.

4.3 Scarico dell'acqua di condensa

L'umidità del bucato viene estratta quando l'aria umida passa attraverso lo scambiatore di calore e si raccoglie nel contenitore per l'acqua di condensa.

Se il serbatoio dell'acqua di condensa è pieno e deve essere svuotato, *Il serbatoio dell'acqua è pieno* viene visualizzato sullo schermo. Svuotare il serbatoio dell'acqua di condensa e confermare l'operazione premendo il selettore.

Si può evitare di dover svuotare il cassetto dell'acqua di condensa collegando il tubo di scarico dell'acqua di condensa posto nella parte posteriore dell'apparecchio direttamente nello scarico.

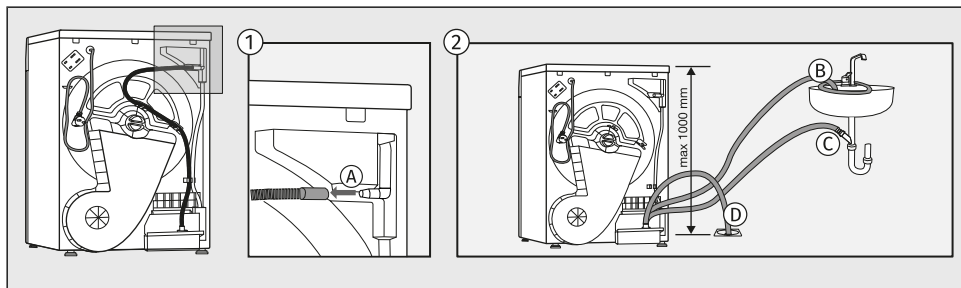

- 1 Rimuovere il lungo tubo scanalato dal connettore (A).
- 2 Il tubo di scarico può essere collegato allo scarico del lavandino collegandolo al rubinetto (B), al sifone del lavandino (C) o allo scarico a pavimento (D).
L'acqua defluisce direttamente nel lavandino, sifone o scarico a pavimento.



INFORMAZIONE!

Se il tubo per lo scarico dell'acqua condensata viene fatto passare nello scarico o nel lavandino assicurarsi che il tubo sia ben fissato, in tal modo si impediscono possibili perdite d'acqua che possono causare danni imprevisti.



AVVISO!

Non tirate il tubo di scarico, non tenderlo e assicurarsi che non venga piegato. Utilizzare sempre i tubi forniti assieme all'asciugatrice.

4.4 Collegamento dell'asciugatrice alla rete elettrica

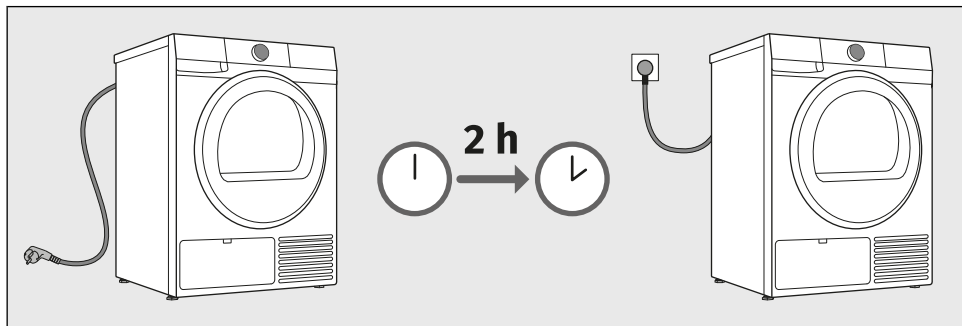

SCOSSA ELETTRICA!

Si consiglia di utilizzare una protezione da sovracorrente (protezione contro le sovratensioni) per la protezione contro i fulmini.



AVVISO!

Prima del primo collegamento dell'asciugatrice alla rete elettrica, attendere almeno 2 ore affinché l'asciugatrice si stabilizzi.

Collegare l'asciugatrice a una presa elettrica dotata di messa a terra. Dopo l'installazione, la presa a muro deve essere accessibile facilmente e deve avere un contatto di messa a terra (in conformità con le normative applicabili).

Le informazioni relative all'asciugatrice sono riportate sulla targhetta identificativa (vedere il capitolo *DESCRIZIONE DELLA ASCIUGATRICE/Dati tecnici*).



AVVISO!

L'asciugatrice non deve essere collegata alla rete elettrica tramite una prolunga.



INFORMAZIONE!

Non collegare l'asciugatrice a una presa destinata al rasoio o all'asciugacapelli.



INFORMAZIONE!

Gli interventi di riparazione e manutenzione ai fini della sicurezza o per migliorare le prestazioni devono essere effettuati esclusivamente da professionisti qualificati.



INFORMAZIONE!

Un eventuale cavo di alimentazione danneggiato può essere sostituito solo da una persona autorizzata dal produttore.

5. PRIMA DEL PRIMO UTILIZZO

Questo capitolo descrive come:

- cosa fare prima di accendere l'elettrodomestico per la prima volta,
- come connettere l'elettrodomestico a una rete Wi-Fi per la prima volta.

5.1 Prima di accendere l'apparecchio per la prima volta

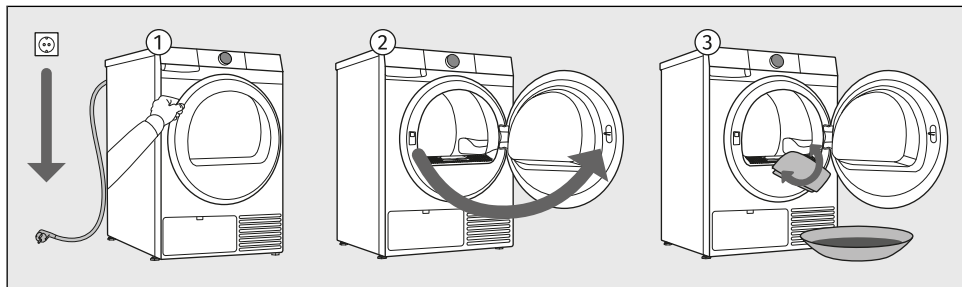

- 1 Scollegare l'asciugatrice dalla rete elettrica.
- 2 Aprire lo sportello verso se stessi.
- 3 Pulire il cestello dell'asciugatrice con un panno di cotone morbido e umido e acqua.



AVVISO!

Non utilizzare solventi o detersivi che potrebbero danneggiare l'asciugatrice (seguire le raccomandazioni e le avvertenze dei produttori di detersivi).

5.2 Prime impostazioni dell'elettrodomestico

Quando si collega l'elettrodomestico e lo si accende per la prima volta, selezionare prima *Lingua*. Ruotare il selettore per scorrere le lingue e confermare premendo il selettore.

Un avviso *Rimuovere la protezione trasporto* viene visualizzato, informando che la protezione per il trasporto deve essere rimossa prima di utilizzare l'elettrodomestico. Vedere il capitolo *INSTALLAZIONE E COLLEGAMENTO Prima della prima installazione e durante il trasporto / Rimuovere il dispositivo di fissaggio del trasporto* e seguire le istruzioni.

Dopo aver rimosso la protezione per il trasporto, confermare premendo il selettore. Ora è possibile utilizzare l'elettrodomestico.



AVVISO!

La garanzia non copre i danni causati dalla rimozione del dispositivo di fissaggio per il trasporto!

Durante le prime impostazioni, sono disponibili impostazioni aggiuntive come *Acqua cond.* e *Impostazioni Wi-Fi*. Queste impostazioni possono essere configurate anche in seguito; in questo caso, selezionare *Saltare*. Per queste impostazioni, fare riferimento ai capitoli seguenti.

5.3 Prima connessione a una Wi-Fi rete

L'applicazione ConnectLife

ConnectLife è una piattaforma smart home che connette persone, dispositivi e servizi. L' **ConnectLife** applicazione include servizi digitali avanzati e comode soluzioni che consentono agli utenti di monitorare e controllare gli elettrodomestici, ricevere notifiche da uno smartphone e aggiornare il software (le funzionalità supportate possono variare a seconda dell'elettrodomestico e della regione/Paese in cui ci si trova).

Installare l'app

Per collegare il proprio dispositivo smart, è necessaria una rete 2,4 GHz Wi-Fi casalinga e uno smartphone dotato dell'applicazione **ConnectLife**.

È possibile scaricare **ConnectLife** l'app gratuitamente dall'Apple App Store® o da Google Play™, oppure scansionando il codice:



1. Installare l'app ConnectLife e creare un account, oppure accedere all'account esistente.

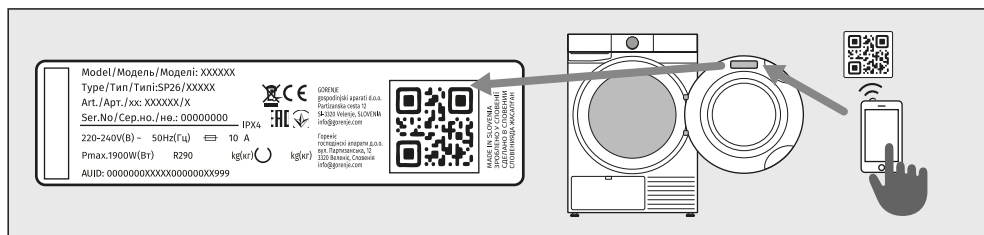

2. Nell'app, ConnectLife accedere al menu Aggiungi dispositivo e seguire le istruzioni.

Il codice QR univoco si trova sul foglio di garanzia e sulla targhetta del proprio elettrodomestico.

3. Una volta connesso, è possibile gestire l'elettrodomestico a distanza tramite l'applicazione.

Come si collega il dispositivo?

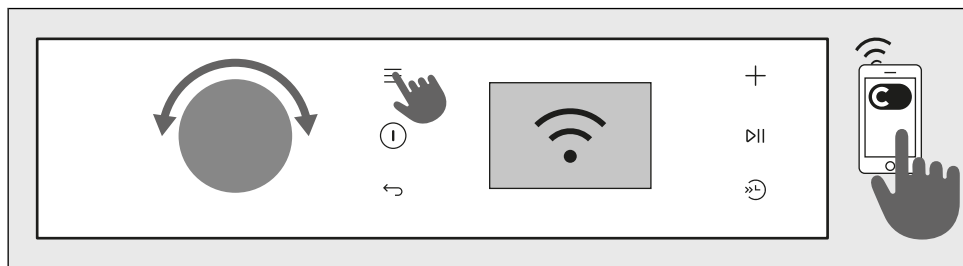

ACCEDERE AL MENU

L'elettrodomestico deve essere acceso; premere \equiv e scegliere *Impostazioni*.

Ruotare il selettore in posizione *Impostazioni Wi-Fi* e premere il selettore per accedere alle impostazioni.

Selezionare *Wi-Fi On/Off* per attivare Wi-Fi. Dopo l'attivazione, appariranno le opzioni descritte di seguito.

COLLEGAMENTO TRA L'ELETTRODOMESTICO E L'APPLICAZIONE

CONNECTION SETUP (*Configurazione della connessione*)

All'attivazione, inizierà il conto alla rovescia dei 5 minuti, continuare le attività nell'applicazione. Utilizzare questa opzione per connettere l'elettrodomestico alla rete Wi-Fi.

PAIRING (*Associazione*)

All'attivazione, inizierà il conto alla rovescia dei 3 minuti, continuare le attività nell'applicazione. Utilizzare questa opzione per associare/aggiungere un utente e l'elettrodomestico.

UNPAIRING (*Dissociazione*)

All'attivazione, inizierà il conto alla rovescia dei 1 minuti. Tutti gli utenti verranno rimossi dall'elettrodomestico.

Utilizzare questa opzione per rimuovere tutti gli utenti attivi dell'elettrodomestico. Se si desidera controllare nuovamente l'elettrodomestico da remoto, sarà necessario ripetere la procedura di aggiunta dell'utente.

Wi-Fi On/Off per abilitare o disabilitare la funzionalità Wi-Fi.

Tutte le impostazioni dell'elettrodomestico rimangono invariate.

USCITA DAL MENU

Per uscire dal menu premere il tasto \leftarrow .



INFORMAZIONE!

È inoltre possibile controllare l'elettrodomestico dal proprio telefono se non si è connessi alla stessa rete Wi-Fi dell'elettrodomestico (il telefono necessita solo di una connessione Internet attiva). Ciò significa che è possibile controllare il proprio elettrodomestico anche quando si è fuori casa.



INFORMAZIONE!

È possibile utilizzare l'elettrodomestico con più dispositivi. È possibile controllare e monitorare il funzionamento dell'elettrodomestico con qualsiasi telefono collegato all'elettrodomestico, indipendentemente dall'utente che ha avviato il ciclo di lavaggio. L'elettrodomestico può essere connesso/controllato contemporaneamente da diversi account **ConnectLife** .



INFORMAZIONE!

Dopo aver avviato l'elettrodomestico dal telefono, una persona situata accanto all'elettrodomestico può subentrare e spegnere o controllare manualmente l'elettrodomestico; in tal caso l'app avviserà di ciò. In tal caso, non è più possibile controllare l'elettrodomestico a distanza dal proprio telefono. Se si desidera controllare nuovamente l'apparecchio dal proprio telefono, è necessario ripetere tutti i passaggi richiesti.

Che router Wi-Fi può essere utilizzato?

Sono supportate solo le reti a 2,4 GHz. Se l'app **ConnectLife** non riesce a trovare la rete locale durante il processo di configurazione della connessione, verificare quanto segue:

- il router funziona alla frequenza di 2,4 GHz,
- la rete è nascosta, e
- il segnale è abbastanza forte.

Altre domande?

Visitaci su www.connectlife.io o contattaci all'indirizzo hello@connectlife.io.

Aggiornamento remoto del software

Controllare le opzioni di aggiornamento del software nell'app **ConnectLife**.

6. PASSI DI ASCIUGATURA (1-7)

Questo capitolo descrive passo dopo passo il processo di asciugatura del bucato:

- passo 1: separare il bucato,
- passo 2: caricare il bucato nell'asciugatrice,
- passo 3: accendere l'asciugatrice,
- passo 4: selezionare il programma di asciugatura,
- passo 5: selezionare le funzioni aggiuntive,
- passo 6: avviare il programma di asciugatura,
- passo 7: completare il ciclo di asciugatura.

6.1 Suddividere il bucato

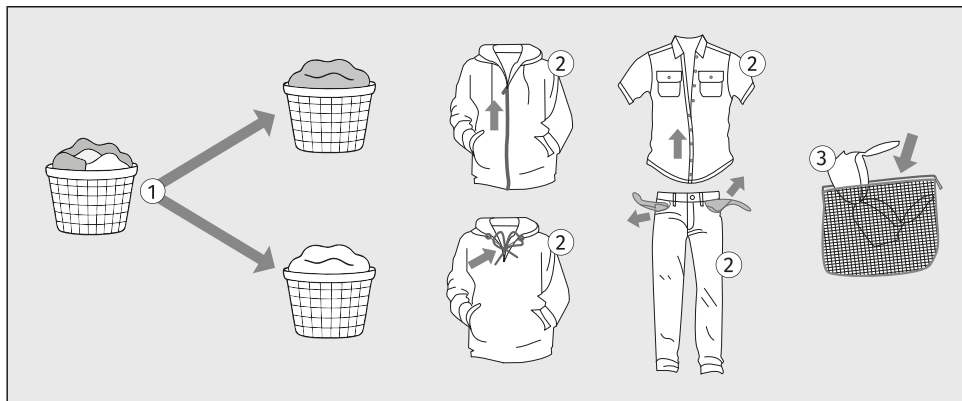

1. Suddividere la biancheria in base al tipo e allo spessore del tessuto (vedere il capitolo *PASSI DI ASCIUGATURA (1-7) / Selezionare il programma di asciugatura*).
2. Chiudere i bottoni e le cerniere, annodare i lacci e girare le tasche verso l'esterno.
3. Inserire il bucato molto delicato e i piccoli capi di bucato nell'apposito sacchetto in tessuto. (Il sacchetto in tessuto per il bucato può essere acquistato come accessorio.)

Si sconsiglia di asciugare capi fatti di tessuti particolarmente sensibili che possono cambiare forma. Poiché il materiale può danneggiarsi, non è consentito asciugare i seguenti tipi di bucato:























- indumenti in pelle e altri prodotti in pelle,
- capi cerati o comunque trattati,
- abbigliamento con grandi elementi in legno, plastica o metallo,
- abbigliamento con paillettes,
- vestiti con parti in metallo che si possono arrugginire.



AVVISO!

Il produttore non si assume alcuna responsabilità per eventuali malfunzionamenti derivanti dalla mancata osservanza delle presenti istruzioni, che potrebbero inoltre compromettere la validità della garanzia. Non sono coperti nemmeno i costi di assistenza per danni causati dall'asciugatura di tessuti non adatti all'asciugatrice.

Quando si separa il bucato, consultare la tabella seguente e prestare attenzione alle etichette riportate sulla biancheria.

Lavaggio	Asciugatura
Il numero riportato all'interno del simbolo del cestello indica la temperatura massima consentita per il lavaggio del bucato in (°C).	Il segno nel quadrato indica il metodo di asciugatura del bucato.
 Lavaggio normale	 Asciugatura su superficie piana
 Lavaggio delicato	 Appendere
 Lavaggio molto delicato	 Asciugatura a bassa temperatura
 Lavaggio a mano solo fino a una temperatura massima di 40°C	 Asciugatura ad alta temperatura
 Non è consentito il lavaggio	 Non asciugare nell'asciugatrice
La linea sotto il simbolo del cestello indica il livello di intensità del trattamento: una linea indica un lavaggio delicato (minore effetto meccanico, velocità di centrifuga inferiore), due linee indicano un lavaggio molto delicato (ad esempio lana, seta, sintetici).	Se il simbolo quadrato presenta delle linee oblique, ciò indica un'asciugatura naturale all'ombra. Le linee oblique possono essere utilizzate in combinazione con altri simboli nel quadrato.
Lavaggio a secco	Stiratura
Il lavaggio a secco è destinato ai tessuti che non possono o non devono essere lavati in lavatrice.	La stiratura a vapore può danneggiare i tessuti in modo permanente.
 Lavaggio a secco con tutti i tipi di solventi	 Stiratura al massimo 200°C
  Lavaggio a secco con determinati solventi (a seconda dell'etichetta)	 Stiratura al massimo 150°C
 Pulizia professionale a umido	 Stiratura al massimo 110°C
 Lavaggio a secco non consentito	 Non stirare
Candeggio	
Il candeggio ha lo scopo di ravvivare i tessuti e rimuovere le macchie dai tessuti idonei al lavaggio con candeggina in lavatrice. Rispettare sempre le istruzioni del produttore.	
 Candeggio con tutti i tipi di agenti sbiancanti	 Candeggio non consentito
 Candeggio con agenti sbiancanti a base di ossigeno	

6.2 Caricare il bucato nell'asciugatrice

Caricamento dell'asciugatrice

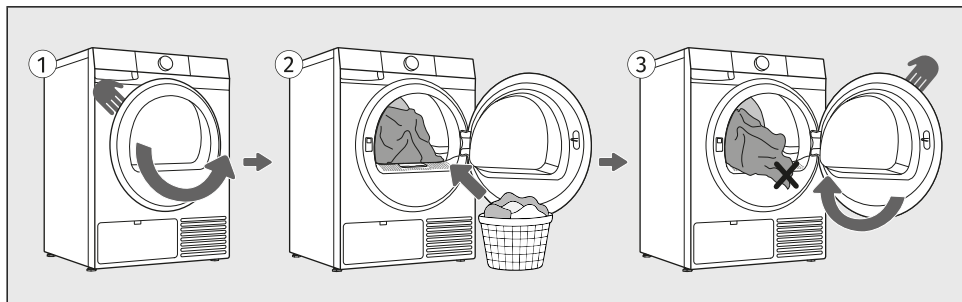

- 1 Aprire l'oblò dell'asciugatrice verso di sé.
- 2 Inserire il bucato nel cestello vuoto dell'asciugatrice. Assicurarsi che tra il bucato non ci sia qualche oggetto, come ad esempio la pallina per il detersivo. Tali oggetti possono sciogliersi e danneggiare l'asciugatrice o il bucato.
- 3 Assicurarsi che nessun indumento sia incastrato tra lo sportello e l'alloggiamento dell'asciugatrice. Chiudere lo sportello dell'asciugatrice.



AVVISO!

Il filtro lanugine deve essere sempre inserito nell'apposito alloggiamento prima di caricare o rimuovere i tessuti. Questo impedisce che indumenti o altri tessuti cadano nell'apertura vuota.



INFORMAZIONE!

Non mettere bucato non strizzato nell'asciugatrice (la velocità di centrifuga minima consigliata: 800 giri/min.).



INFORMAZIONE!

Non sovraccaricare il cestello! Vedere il capitolo *PASSI DI ASCIUGATURA (1-7) / Selezionare il programma di asciugatura* e rispettare il carico nominale consigliato per ogni programma di asciugatura. Se il cestello dell'asciugatrice è sovraccarico, il bucato risulterà più stropicciato e potrebbe non asciugarsi in modo uniforme.

Nel caso in cui ci siano pezzi di bucato grandi (biancheria da letto, asciugamani, tovaglie, ...), distenderli e poi metterli nel cestello dell'asciugatrice.

6.3 Accendere l'asciugatrice.

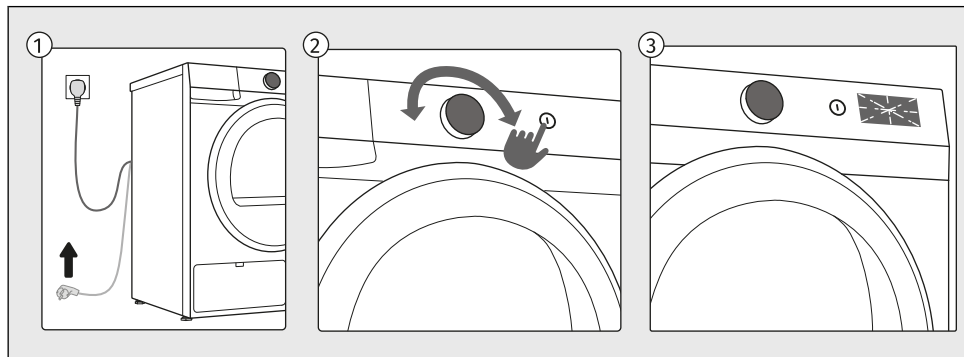

- 1 Collegare il cavo elettrico dell'asciugatrice alla rete elettrica.
- 2 Per accendere l'elettrodomestico, premere il pulsante *ON/OFF*. Viene visualizzato il menu dei programmi.
- 3 Il menu dei programmi offre una selezione di programmi di asciugatura.

6.4 Selezionare il programma di asciugatura

Selezione di un programma sull'unità di controllo

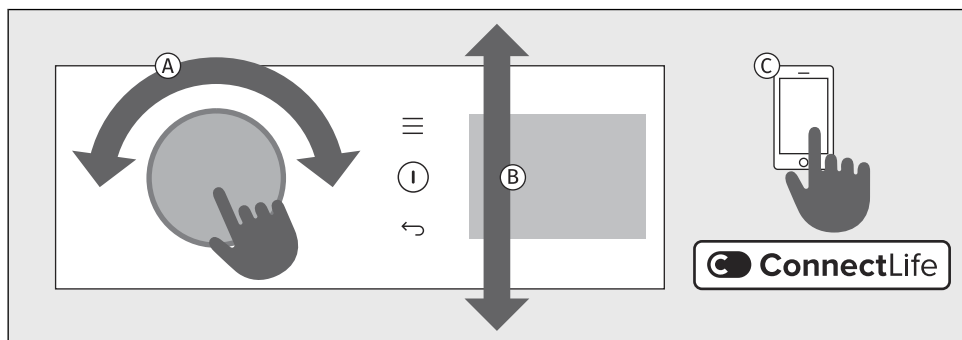

- A** Ruotare il selettore verso sinistra o verso destra.
- B** Il display mostra una selezione di programmi che possono essere selezionati ruotando il selettore. Confermare il programma selezionato premendo il selettore verso l'interno. Il display mostrerà quindi le opzioni di funzione aggiuntive disponibili.
- C** Oltre ai programmi visualizzati sul pannello di controllo, sono disponibili altri programmi tramite **ConnectLife** l'app. Seguire le istruzioni fornite nell'app.

Spiegazione dei simboli utilizzati di seguito:

Carico massimo	Nature Dry
Asciug.	Mezzo carico
Memoria - preimpostato	Disinfetta
Ferro	Fine ritardata
Extra dry	Anti piega

Per descrizioni dettagliate delle funzioni, vedere i capitoli *PASSI DI ASCIUGATURA (1-7) / Selezionare le funzioni aggiuntive*.

Selezione del programma di asciugatura

Tutti i programmi sul display possono essere avviati sull'elettrodomestico o tramite l'app. Per avviare un programma dall'app, premere il pulsante **+** sull'elettrodomestico e selezionare *Controllo da remoto*. Chiudere lo sportello e premere il pulsante *Start/Pausa*. L'elettrodomestico sarà quindi pronto per il controllo remoto tramite l'app per 24 ore. Vedere anche il capitolo seguente.

Nature Dry

L'asciugatura più delicata per i tuoi capi più delicati



























NatureDry è particolarmente indicato per i capi delicati che necessitano di cure particolari e che solitamente evitano l'asciugatrice. Protegge i colori, mantiene la morbidezza e preserva la sensazione naturale dei tessuti. Asciugando a soli 33,8 °C (circa 37 %* inferiore alle temperature di asciugatura standard) riproduce delicatamente l'effetto dell'asciugatura all'aria aperta, ma in metà del tempo. Goditi un'asciugatura senza preoccupazioni per i tuoi capi più delicati.

















*Sulla base dei risultati dei test effettuati nei laboratori SGS. Confronto tra asciugatrice a pompa di calore con Misti programma con e senza funzione NatureDry. Temperatura media misurata all'interno del bucato **senza funzione NatureDry**: 53,8 °C. Temperatura media misurata all'interno del bucato **con funzione NatureDry**: 33,8 °C. I risultati individuali possono variare.*

Asciug.

Il livello di asciugatura predefinito è medio - *Memoria* (livello 2).
È possibile selezionare anche *Ferro* (livello 1) o *Extra dry* (livello 3).











Programmi sull'unità di controllo

Programma		Possibilità di selezionare funzioni aggiuntive
Eco	9 kg	
		Il programma Eco è adatto all'asciugatura di bucato in cotone bagnato, ed è il programma più efficiente in termini di consumo energetico per l'asciugatura del bucato in cotone bagnato. <i>*Il programma Eco viene utilizzato per valutare la conformità alla legislazione UE sulla progettazione ecocompatibile.</i>
Cotone	9 kg	     
		Questo programma è pensato per asciugare biancheria di cotone bianco bagnato e colorato non delicata.
Misti	4 kg	    
		Il programma viene utilizzato per asciugare il cotone e il bucato sintetico contemporaneamente.
Power 39'	2 kg	  
		Il programma è adatto per piccole quantità di bucato leggero che si desidera asciugare in modo rapido ed efficiente. La durata del programma può variare a seconda del carico, del tipo di tessuto e della velocità di centrifuga dopo il lavaggio.
Lana	2 kg	
		Questo programma viene utilizzato per asciugare gli indumenti in lana secondo le istruzioni del produttore specificate sull'etichetta.
Easy care	4 kg	 
		Il programma viene utilizzato per asciugare tessuti sintetici e misti.
Bambini	4 kg	   
		Il programma viene usato per asciugare la biancheria dei bambini. La biancheria asciugata con questo programma è normalmente asciutta.
Camicie	2 kg	  
		Il programma per camicie e camicette asciuga a una bassa temperatura con movimenti alternati del cestello. Il programma procede fino a quando il tessuto è quasi asciutto, in modo tale che l'umidità residua aiuti a prevenire stropicciamenti.
Sport	3 kg	  
		Il programma viene usato per indumenti a strati, per i capi sportivi di materiali misti e di tessuti traspiranti.

Programma		Possibilità di selezionare funzioni aggiuntive
Allergy safe	4 kg	 
		Una durata più lunga del programma di asciugatura e il surriscaldamento del tessuto si traducono in una temperatura di asciugatura più elevata, che riduce il numero di microbi e allergeni sui capi. Questo programma di asciugatura non è adatto per articoli delicati e articoli che non devono essere asciugati nell'asciugatrice.
Lenzuola	5 kg	    
		Questo programma è pensato per asciugare articoli tessili più grandi. Al termine del programma, il bucato sarà asciutto e pronto per essere riposto. Si consiglia di asciugare le lenzuola con angoli separatamente dagli altri capi o insieme a capi simili.
Tempo	4 kg	 
		Il programma viene usato per la biancheria non delicata che è ancora leggermente umida e dev'essere asciugata del tutto. Col programma Tempo l'umidità residua non viene rilevata automaticamente. Se la biancheria è ancora umida dopo l'asciugatura, ripetere il programma; se invece la biancheria è troppo asciutta e per questo è sciupata e ruvida al tatto, significa che è stato scelto un tempo di asciugatura troppo lungo. È possibile scegliere la durata del lavaggio da 30 minuti a 4h con intervalli di 15 minuti.
Delicati	1 kg	  
		Il programma viene usato per la biancheria molto delicata di fibre sintetiche e dopo l'asciugatura può essere ancora leggermente umida. Si consiglia l'uso del sacchetto di tessuto specifico.
Asciugamani	5 kg	   
		Utilizzare questo programma per asciugare indumenti non sensibili (asciugamani, canovacci ...). Dopo l'asciugatura, gli articoli saranno asciutti e pronti per essere riposti.
Scarpe	1-2 pa- io	
		Questo programma è pensato per asciugare scarpe da ginnastica, pantofole e articoli simili adatti all'asciugatura in asciugatrice. È necessario utilizzare uno stendino dedicato.

I seguenti programmi di asciugatura possono essere selezionati ConnectLife nell'app:

Se l'elettrodomestico è stato collegato all'app ed è stata abilitato il Wi-Fi, i programmi vengono trasferiti automaticamente all'elettrodomestico.

Programma		Possibilità di selezionare funzioni aggiuntive
 Pillow Cuscino	2 kg	
<p>Il programma viene usato per asciugare capi imbottiti (cuscini, giacconi ecc.). Asciugare i capi di grandi dimensioni separatamente e utilizzare la funzione extra dry o l'asciugatura a tempo, se necessario.</p>		
 Air refresh Rinfresca con aria	2 kg	
<p>Questo è un programma senza riscaldamento adatto per rinfrescare e far prendere aria al bucato. La durata del programma può essere selezionata da 15 minuti fino a 4 ore (con intervalli di 15 minuti).</p>		
 Jackets / Coats Giacche / cappotti	2 kg	
<p>Questo programma è pensato per asciugare giacche e cappotti adatti all'asciugatura in asciugatrice, secondo le istruzioni del produttore del capo.</p>		
 Jeans Jeans	4 kg	
<p>Il programma è adatto per l'asciugatura di jeans e indumenti con cuciture estremamente spesse.</p>		
 Underwear Biancheria intima	4 kg	
<p>Questo programma è pensato per asciugare la biancheria intima di cotone. Dopo l'asciugatura, il bucato è pronto per essere riposto nell'armadio.</p>		

6.5 Selezionare le funzioni aggiuntive

Scelta di funzioni extra

Una volta selezionato un programma di asciugatura, è possibile scegliere e impostare funzioni aggiuntive per determinati programmi.

Questa operazione avviene in due o tre passaggi:

- **selezione della funzione**(di seguito denominata **Selezione**),
- **impostazione del livello di funzione**, se la funzione lo consente (di seguito denominata **Livello / Descrizione / Visualizzazione**),
- **attivazione della funzione**(di seguito denominata **Attivazione / Disattivazione / Uscita**).

Se non si desidera selezionare funzioni aggiuntive, premere il tasto Start/Pausa.

Di seguito la descrizione delle funzioni.

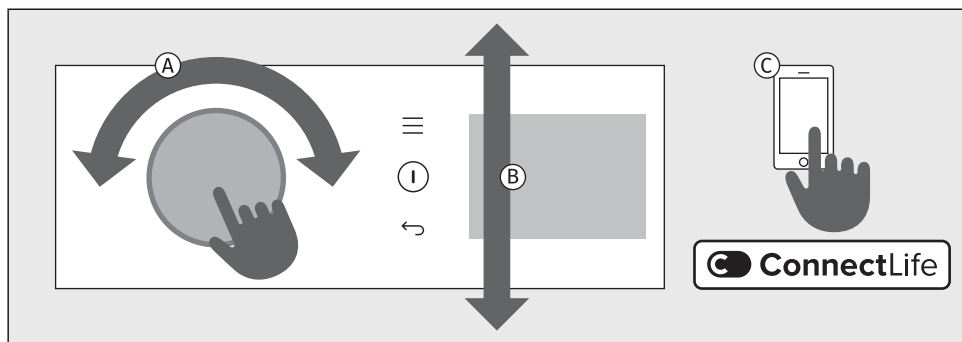

- A** Ruotare il selettore sul programma desiderato. Confermare la selezione premendo il selettore verso l'interno.
- B** Sul lato destro del display, opzioni e funzioni aggiuntive appaiono sotto forma di sottomenu (ad es. *Modalità, Asciug., Anti piega* ecc.), che è possibile selezionare e che vengono evidenziati. Premendo il selettore, si accede alle impostazioni della funzione selezionata. Ruotando il selettore verso sinistra o verso destra, si scorre l'intervallo di selezione, e premendo nuovamente il selettore si conferma.
- C** Nell'app è possibile selezionare anche delle programmi aggiuntivi **ConnectLife**. Seguire le istruzioni nell'app.



INFORMAZIONE!

Nel sottomenu *Asciug.*, è possibile selezionare tre diverse modalità: *Ferro / Memoria / Extra dry*.

Serie di funzioni di asciugatura aggiuntive





- 1 Utilizzare la manopola di selezione per selezionare il programma desiderato.



Le opzioni delle funzioni aggiuntive variano a seconda del programma.



☰	Modalità (Modalità di asciugatura) Per selezionare la modalità di asciugatura.
Selezione: <i>Disinfetta</i> <i>Nature Dry</i> <i>Predefinito</i>	Selezionare ☰ <i>Modalità</i> e premere il selettore per accedere al menu, dove è possibile scegliere tra le diverse opzioni di modalità di asciugatura. È possibile impostare una sola opzione: – <i>Disinfetta</i> – questa funzione aiuta a ridurre microbi e allergeni sui capi, poiché utilizza una temperatura di asciugatura più elevata oppure – <i>Nature Dry</i> – asciugatura a una temperatura più bassa, delicata sui tessuti. Quando si seleziona questa funzione, <i>Nature Dry</i> viene visualizzato sullo schermo oppure – <i>Predefinito</i> – modalità di asciugatura predefinita (preimpostata). La modalità di asciugatura deve essere selezionata prima di avviare il ciclo di asciugatura.
Attivazione:	La funzione si attiva premendo il selettore. Il nome della modalità di asciugatura selezionata viene visualizzato accanto al simbolo ☰. È inoltre possibile selezionare altre funzioni disponibili.

☀	Asciug. Funzione per la selezione del livello di asciugatura.
Selezione: <i>Extra dry</i> <i>Memoria</i> <i>Ferro</i>	È possibile scegliere tra diversi livelli di asciugatura del bucato e tempi di asciugatura. È possibile selezionarli prima di avviare il processo di asciugatura. Sono disponibili tre opzioni, <i>Extra dry</i> , <i>Memoria</i> e <i>Ferro</i> , che consentono di selezionare un livello di asciugatura superiore e di prolungare il tempo di asciugatura. Il livello di asciugatura selezionato <i>On</i> viene visualizzato sullo schermo accanto al simbolo ☀. Se la funzione <i>Disinfetta</i> è selezionata, solo il livello di asciugatura più elevato <i>Extra dry</i> è disponibile.
Attivazione:	Per avviare l'asciugatura, premere <i>Start/Pausa</i> . Al termine del programma la funzione non viene salvata, a meno che non venga utilizzato lo stesso programma con le stesse impostazioni per tre volte consecutive (in tal caso la funzione AdaptTech viene attivata).

☰L	Mezzo carico Funzione per tempi di asciugatura più brevi per carichi di biancheria più piccoli.
Selezione:	Premendo ☰L, è possibile scegliere tra carico normale e mezzo carico, il che influisce sul tempo di asciugatura visualizzato. Attivando la funzione, il tempo di asciugatura visualizzato sul display si riduce.
Attivazione:	Per avviare l'asciugatura, premere <i>Start/Pausa</i> .

	<p>Fine ritardata Funzione per ritardare la fine del ciclo di asciugatura</p>
<p>Selezione:</p>	<p>Selezionare il programma desiderato e le funzioni extra. Chiudere lo sportello dell'asciugatrice.</p> <p>Premere il pulsante  per accedere alle impostazioni <i>Extra</i>. Selezionare <i>Fine ritardata</i> e <i>Imposta ora fine</i>.</p> <p>La funzione <i>Fine ritardata</i> può essere impostata fino a 24 ore: - fino a 6 ore: a intervalli di 30 minuti, - poi fino a 24 ore: a intervalli di 1 ora.</p> <p>Premere il selettore per confermare l'impostazione dell'ora di fine ritardata.</p> <p>L'indicatore  si illumina sul display. Viene visualizzata la fine del tempo di asciugatura.</p> <p>Inizia il conto alla rovescia. Quando il conto alla rovescia raggiunge il tempo impostato per il programma di asciugatura (ad esempio 2:30), il programma di asciugatura si avvia automaticamente.</p> <p>Esempio di impostazione della funzione: Se si desidera che il programma di asciugatura termini alle 6:00 del mattino e sono le 21:00, impostare il ritardo della fine del programma di asciugatura su 9 ore.</p>
<p>Interruzione:</p>	<p>Se si desidera annullare la funzione <i>Fine ritardata</i> durante la configurazione, premere il pulsante  per uscire.</p> <p>Se la funzione <i>Fine ritardata</i> è già in esecuzione, premere il pulsante <i>Start/Pausa</i> e quindi <i>Stop progr.</i> per terminare il programma o <i>Salta il ritardo</i> per annullare la funzione <i>Fine ritardata</i>.</p>
<p>Attivazione:</p>	<p>Premere <i>Start/Pausa</i> per attivare la funzione.</p> <p>L'asciugatrice inizia il conto alla rovescia. Quando il conto alla rovescia raggiunge la durata del programma di asciugatura (es. 2:30), il programma di asciugatura si avvia automaticamente.</p>

	<p>Tempo (asciugatura a tempo) Per impostare il tempo di asciugatura sul programma</p>
<p>Selezione:</p>	<p>Selezionare il programma desiderato Tempo. Ruotando il selettore, è possibile impostare il tempo di asciugatura. Il tempo di asciugatura impostato viene visualizzato sul display. Il tempo iniziale è 0:30, a ogni pressione il tempo aumenta di 15 min. Il tempo massimo di asciugatura è di 4 ore.</p> <p>Se non si desidera impostare il tempo di asciugatura, premere il pulsante  per uscire.</p>
<p>Attivazione:</p>	<p>Per avviare l'asciugatura, premere <i>Start/Pausa</i>.</p>

	<p>Anti piega Una funzione per allentare e ridurre le grinze nel bucato.</p>
<p>Selezione:</p>	<p>Questa funzione impedisce che il bucato si sgualcisca dopo l'asciugatura. È abilitata di default per tutti i programmi e funziona per 3 ore. Non influisce sul tempo totale di asciugatura.</p> <p>Premere il selettore per accedere alle impostazioni di attivazione della funzione. Selezionare <i>On</i> per attivare la funzione. <i>On</i> viene visualizzato sullo schermo accanto al simbolo .</p> <p>Se si seleziona <i>Off</i>, la funzione non viene attivata.</p> <p>Quando si apre lo sportello dell'asciugatrice al termine del ciclo di asciugatura, la funzione viene automaticamente annullata. La funzione viene annullata anche se si preme il pulsante <i>Start/Pausa</i> dopo la fine del programma.</p>
<p>Attivazione:</p>	<p>Per avviare l'asciugatura, premere <i>Start/Pausa</i>.</p>

	<p>Ottimizzazione del tempo di asciugatura Grazie alla tecnologia avanzata, l'asciugatrice rileva le dimensioni del carico e il livello di umidità e regola costantemente il tempo di asciugatura durante il programma.</p> <p>Il tempo visualizzato sul display all'inizio del programma è puramente informativo e potrebbe variare durante l'asciugatura. Al termine del programma il bucato sarà asciugato correttamente anche se il carico è inferiore alla quantità consigliata.</p>
<p>Selezione:</p>	<p>Automatica</p>
<p>Attivazione:</p>	<p>Automatica</p>

6.6 Avviare il programma di asciugatura

Avvio del programma

Chiudere lo sportello dell'asciugatrice e avviare il programma di asciugatura premendo il pulsante *Start/Pausa* sul lato destro del display.

Se lo sportello dell'asciugatrice è aperto o non è chiuso correttamente, *Start/Pausa* viene visualizzato sullo schermo. Chiudere lo sportello dell'asciugatrice e premere nuovamente il pulsante *Start/Pausa* per continuare il programma di asciugatura.

Mettere in pausa, arrestare e cambiare il programma

Se si apre lo sportello o si preme il pulsante *Start/Pausa* durante il ciclo di asciugatura, il ciclo viene **temporaneamente messo in pausa**.

Il messaggio *Programma In pausa* viene visualizzato sullo schermo e il pulsante *Start/Pausa* lampeggia.

Per **riprendere** l'asciugatura, ruotare il selettore su *Continuare*, chiudere lo sportello e premere il pulsante *Start/Pausa*.

Per **terminare o modificare** il programma di asciugatura, ruotare il selettore su *Stop progr.* e premere il selettore per confermare. L'asciugatrice avvierà la fase di raffreddamento, se necessario. La durata del raffreddamento dipende dal programma selezionato. Il messaggio *Programma Completato* viene visualizzato sullo schermo. Per modificare il programma di asciugatura, ruotare il selettore sul programma desiderato, impostare le funzioni e avviare il programma di asciugatura premendo il pulsante *Start/Pausa*.

Aprire lo sportello

È possibile aprire lo sportello dell'asciugatrice in qualsiasi momento, ma il ciclo di asciugatura verrà interrotto.

Chiudendo lo sportello e premendo il pulsante *Start/Pausa*, l'asciugatura riprenderà dal punto in cui era stata interrotta.



SUPERFICIE CALDA!

Durante l'asciugatura, lo sportello dell'asciugatrice si riscalda. Quando si apre lo sportello durante un programma di asciugatura, il bucato e la superficie dello sportello potrebbero essere molto caldi! Assicurarsi di non scottarsi quando si apre lo sportello dell'asciugatrice.

Aggiungere/rimuovere il bucato durante il funzionamento dell'elettrodomestico

Per aggiungere o rimuovere il bucato dall'asciugatrice durante il funzionamento del programma, procedere come segue:

1. Premere il pulsante *Start/Pausa* o aprire lo sportello dell'asciugatrice.
2. Se non lo si è già fatto, aprire lo sportello. Aggiungere o rimuovere il bucato dal cestello.
3. Chiudere lo sportello dell'asciugatrice!
4. Premere il tasto *Start/Pausa*.

Il programma di asciugatura riprenderà.



SUPERFICIE CALDA!

Aperto l'oblò dell'asciugatrice fare attenzione a non scottarsi quando si inserisce il bucato.



INFORMAZIONE!

Il tempo di asciugatura riprenderà dal punto in cui era stato interrotto.



INFORMAZIONE!

Se si aumenta la quantità di bucato durante l'asciugatura, il bucato potrebbe risultare meno efficiente e non asciugarsi in modo uniforme. Ciò potrebbe anche causare attrito e aumento delle pieghe.

Di conseguenza, il tempo di asciugatura potrebbe essere più lungo.

Interruzione dell'alimentazione (dell'energia elettrica)

In caso di interruzione di corrente, il programma viene interrotto. Al ripristino dell'alimentazione, il messaggio *Insufficienza di corrente* con una spiegazione viene visualizzato sullo schermo. Confermare la ripresa del ciclo premendo *Start/Pausa*.

Cassetto pieno dell'acqua di condensa

Quando il serbatoio dell'acqua di condensa è pieno, il programma di asciugatura viene interrotto e // *serbatoio dell'acqua è pieno* viene visualizzato sul display.

Svuotare il cassetto dell'acqua di condensa (vedere il capitolo *PULIZIA E MANUTENZIONE / Svuotamento del contenitore dell'acqua di condensa*).

Premere il selettore per riprendere l'asciugatura dal punto in cui è stata interrotta.

6.7 Completare il ciclo di asciugatura

Al termine del ciclo di asciugatura, viene emesso un segnale acustico e *Programma Completato* viene visualizzato sullo schermo. Se la funzione *Anti piega* è selezionata, *Anti piega* e *Per terminare premi stop ...* vengono visualizzati alternativamente. Per terminare il ciclo, premere *Start/Pausa* o aprire lo sportello dell'asciugatrice.

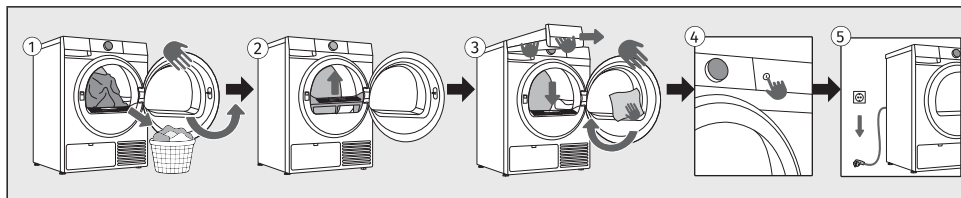

- 1 Aprire lo sportello dell'asciugatrice. Togliere il bucato dal cestello.
- 2 Estrarre il filtro dalla parte anteriore dell'alloggiamento dell'elettrodomestico, pulirlo e reinsertirlo. Vedere il capitolo *PULIZIA E MANUTENZIONE / Pulire il filtro*.
- 3 Svuotare il serbatoio della condensa. Vedere il capitolo *PULIZIA E MANUTENZIONE / Svuotamento del contenitore dell'acqua di condensa*.
Chiudere l'oblò.
- 4 Spegner l'asciugatrice (premere il pulsante .
- 5 Svuotare il serbatoio della condensa e scollegare il cavo di alimentazione dalla presa corrente.



INFORMAZIONE!

Alla fine del programma, ritirare subito il bucato dal cestello per evitare che il bucato si stropicci nuovamente.



AVVISO!

Il ciclo di asciugatura finale include una fase di raffreddamento senza l'uso del sistema di riscaldamento. Questo garantisce che il bucato abbia una temperatura adeguata alla fine del programma e che possa essere prelevato dall'asciugatrice senza il rischio di toccare indumenti caldi.

7. IMPOSTAZIONI E REGOLAZIONI DELL'APPARECCHIATURA

Questo capitolo descrive:



- come salvare le impostazioni personali,
- come personalizzare l'elettrodomestico utilizzando impostazioni aggiuntive,
- come accedere al menu delle impostazioni utente.

Ci sono alcune impostazioni aggiuntive che possono essere impostate sull'elettrodomestico. Tali impostazioni permettono di personalizzare ulteriormente il dispositivo in base all'uso e alle esigenze personali.

Il principio di base per la selezione di impostazioni aggiuntive è simile a quello della selezione delle funzioni. Vedere il capitolo *PASSI DI ASCIUGATURA (1-7)/Selezionare le funzioni aggiuntive*.







7.1 Salvataggio del programma e delle funzioni selezionate



È possibile modificare le impostazioni iniziali di ciascun programma di asciugatura; alcune vengono salvate automaticamente.

	Impostazioni salvate Funzione per salvare le impostazioni per i programmi e le funzioni selezionati.
Selezione:	Se le impostazioni differiscono dai valori predefiniti (preimpostati in fabbrica), il simbolo  viene visualizzato accanto al nome del programma.
Attivazione:	È possibile salvare un programma preferito con le impostazioni aggiuntive selezionate: <ul style="list-style-type: none">• prima di avviare il programma,• durante una pausa temporanea (premendo ) oppure• al termine del programma (quando si apre lo sportello, la funzione di salvataggio del programma appare automaticamente). <p>Il programma rimane salvato finché non lo si modifica nuovamente con la stessa procedura o se si ripristinano le impostazioni personali ai valori di fabbrica (vedere il capitolo seguente).</p>

	AdaptTech Funzione automatica per la memorizzazione dei programmi e delle impostazioni utilizzati di frequente.
Attivazione:	Quando si utilizza un'impostazione del programma di asciugatura per tre volte di seguito, questa impostazione viene memorizzata come predefinita e verrà sempre suggerita quando si seleziona quel programma di asciugatura. Se si salvano manualmente le impostazioni di un programma di asciugatura, AdaptTech il programma verrà annullato. <p>Il programma verrà salvato finché non si ripristinano le impostazioni personali ai valori di fabbrica (vedere il capitolo seguente).</p>

7.2 Impostazioni aggiuntive dell'elettrodomestico

	<p>Blocco bambino (sicurezza bambini) Una misura di sicurezza.</p>
<p>Attivazione:</p> 	<p>Finché il blocco bambini è attivato, non è possibile modificare programmi, impostazioni o funzioni aggiuntive.</p> <p>Utilizzando questa impostazione, si blocca il display in modo che i bambini non possano avviare o modificare accidentalmente il ciclo.</p> <p>Premere il pulsante  ripetutamente finché il simbolo  non inizia a lampeggiare.</p> <p>Premere  per accedere al menu e selezionare la funzione <i>Blocco bambino</i>. Confermare l'attivazione della funzione <i>Blocco bambino</i> premendo il selettore. Quando si tocca un pulsante qualsiasi o si utilizza il selettore, il display mostra che la funzione <i>Blocco bambino</i> è attiva/in funzione.</p> <p>La funzione può essere attivata anche durante il programma utilizzando la procedura descritta sopra.</p> <p>Se il blocco bambini è attivato, non è possibile modificare il programma o le funzioni aggiuntive. Rimane attivo anche dopo aver spento l'elettrodomestico, quindi è necessario spegnerlo prima di selezionare un nuovo programma.</p>
<p>Disattivazione:</p>	<p>Per spegnere (disattivare) il blocco bambini, tenere premuto il pulsante  per 3 sec. È possibile spegnerlo <i>Blocco bambino</i> allo stesso modo durante il programma di asciugatura.</p>

	<p>Controllo da remoto Funzione per il telecomando.</p>
<p>Descrizione:</p>	<p>Per utilizzare questa funzione, l'elettrodomestico deve essere connesso alla rete, vedere il capitolo <i>PRIMA DEL PRIMO UTILIZZO / Prima connessione a una Wi-Fi rete</i>. Il controllo remoto è disponibile per 24 ore dopo l'attivazione, anche quando l'elettrodomestico entra in modalità standby ( viene visualizzato sullo schermo). Il controllo remoto può essere disattivato premendo il pulsante <i>Start/Pausa</i>, aprendo lo sportello dell'asciugatrice o spegnendo l'elettrodomestico.</p> <p>Continuare a utilizzare l'elettrodomestico ConnectLife nell'app, dove è possibile scegliere tra diverse opzioni (selezione, avvio, monitoraggio e arresto del programma, tra le altre impostazioni aggiuntive, ...)</p> <p>Il funzionamento dell'asciugatrice può essere messo in pausa o interrotto dall'app selezionando <i>Start/Pausa</i>, <i>Aggiungere Vestiti ...</i></p> <p>Alcune opzioni possono essere implementate completamente da remoto, mentre altre richiedono la tua presenza fisica, come l'aggiunta di bucato durante il ciclo di asciugatura (<i>Aggiungere Vestiti</i>).</p>
<p>Selezione:</p>	<p>Dopo aver caricato il bucato, chiudere lo sportello dell'asciugatrice. Premere  per accedere al menu e selezionare <i>Controllo da remoto</i>. Seguire le istruzioni sullo schermo.</p>
<p>Attivazione:</p>	<p>Continuare le attività nell'app (seleziona un programma, funzioni aggiuntive e inizia ad asciugare).</p>



Modalità notte

Per selezionare una modalità di asciugatura senza segnali acustici.

Attivazione:



La funzione può essere attivata solo durante un ciclo di asciugatura attivo.

Premere + per accedere al menu, dove è possibile selezionare *Modalità notte*.

Utilizzare questa impostazione per disattivare i suoni di notifica sull'elettrodomestico e il segnale di fine ciclo.

7.3 Menu delle impostazioni utente



Premere il pulsante  per accedere al menu Impostazioni utente e selezionare Impostazioni. Utilizzare il selettore per navigare tra le impostazioni utente disponibili.

Una volta raggiunta l'impostazione desiderata, ruotare il selettore a sinistra o a destra per passare da un'opzione all'altra.

Premere il selettore verso l'interno per selezionare l'opzione desiderata; l'impostazione verrà salvata e si tornerà al livello di impostazione precedente.

Premere il pulsante  per uscire.

È possibile modificare le seguenti impostazioni:

	Suono ON/OFF Opzione per spegnere o regolare il volume dei suoni.
Impostazioni disponibili: <i>Volume</i> <i>Notifiche</i> <i>Interazioni</i>	È possibile modificare le seguenti 3 impostazioni: <ol style="list-style-type: none">1. Volume per regolare il livello del volume. Possibili impostazioni del livello del volume:<ul style="list-style-type: none">• <i>Basso</i> = impostazione del suono silenzioso (preimpostato),• <i>Alto</i> = impostazione del suono alto,• <i>ON/OFF</i> = suono disattivato.2. Notifiche per attivare o disattivare il suono di notifica sul display. Impostazioni disponibili:<ul style="list-style-type: none">• <i>On</i> = suono attivo quando viene visualizzata una notifica,• <i>Off</i> = suono disattivato quando viene visualizzata una notifica.3. Interazioni per attivare o disattivare il suono di funzionamento. Impostazioni disponibili:<ul style="list-style-type: none">• <i>On</i> = suono attivo quando si preme un pulsante o si ruota il selettore,• <i>Off</i> = suono disattivato quando si preme un pulsante o si ruota il selettore. <p>Se il suono è disattivato, non viene emesso alcun segnale acustico al termine del programma di asciugatura.</p>
	Lingua Opzione per cambiare la lingua nell'interfaccia utente.
	Ruotare il selettore per scorrere l'elenco delle lingue (vedere il capitolo <i>PRIMA DEL PRIMO UTILIZZO / Prime impostazioni dell'elettrodomestico</i>). La selezione della lingua non è disponibile durante l'esecuzione di un ciclo.



Luminosità display

Opzione per regolare la luminosità del display.

- Display:** La luminosità preimpostata è *Livello 3* (100%).
Livello 1 Impostazioni disponibili:
Livello 2
Livello 3
1. *Livello 1* = 30% luminosità
 2. *Livello 2* = 50% luminosità
 3. *Livello 3* = 100% luminosità



Gestione progr.

Visualizzazione dei programmi e modifica del loro ordine.

Display: In questa impostazione è possibile regolare la modalità di visualizzazione dei programmi sul display e modificarne l'ordine di visualizzazione.
Posizione
Visibilità

1. **Posizione** per modificare l'ordine di visualizzazione dei programmi.
Ruotare il selettore per evidenziare il programma (indicato con lettere più grandi) che si desidera spostare in un'altra posizione e confermare con il selettore. Accanto al programma compariranno delle frecce che indicano che è pronto per essere spostato. Ruotare il selettore a sinistra o a destra per spostare il programma selezionato nella posizione desiderata. Confermare premendo il selettore. Le frecce scompaiono. Il programma è stato spostato.
2. **Visibilità** per regolare la visualizzazione del programma sul display.
Ruotare il selettore per evidenziare il programma che non si desidera venga visualizzato sul display e premere il selettore. Vengono visualizzate due opzioni:
 - **Mostra** il programma è visibile sul display,
 - **Nascondere** il programma non è visibile sul display.

Se si desidera che il programma non sia visibile nell'elenco dei programmi nella schermata iniziale, selezionare *Visibilità* nelle impostazioni *Nascondere*. Il programma viene spostato in fondo all'elenco nelle impostazioni *Gestione progr.* e

 compare accanto ad esso.

Tutti i programmi visibili nell'elenco dei programmi nella schermata iniziale hanno la ✓ accanto al loro nome.

Se l'elettrodomestico è stato collegato all'app **ConnectLife**, tutti i programmi disponibili nell'app vengono visualizzati in *Gestione progr.*. Contrassegnare il programma desiderato con *Mostra* per visualizzarlo.

Un programma visualizzato viene sempre posizionato alla fine dell'elenco dei programmi.





Impostazioni Wi-Fi

Opzione per abilitare o disabilitare la connessione Wi-Fi.

- Display:** In questa impostazione è possibile attivare o disattivare la connessione Wi-Fi.
On Per collegare l'elettrodomestico all'app **ConnectLife**, consultare il capitolo *PRIMA*
Off *DEL PRIMO UTILIZZO / Prima connessione a una Wi-Fi rete.*

	<p>Acqua cond. Opzione per impostare la modalità di drenaggio dell'acqua di condensa.</p>
<p>Display: <i>Morbido</i> <i>Medio</i> <i>Difficile</i></p>	<p>La raccolta dell'acqua di condensa è impostata su <i>Serbatoio</i> per impostazione predefinita. Se il tubo di scarico della condensa è collegato direttamente a uno scarico, selezionare <i>Scarico</i>.</p>

	<p>Ripristina pred. Ripristina tutte le impostazioni dell'elettrodomestico ai valori predefiniti.</p>
<p>Display: <i>Confermare</i> <i>Cancellare</i></p>	<p>Premere <i>Confermare</i> per ripristinare tutte le impostazioni ai valori predefiniti (le proprie impostazioni personali e tutti i programmi salvati verranno eliminati). Questa operazione non influisce sulla selezione della lingua o sulle impostazioni audio. L'elettrodomestico torna automaticamente alla schermata iniziale.</p>
<p>Uscita:</p>	<p>Se non si desidera ripristinare <i>Ripristina pred.</i>, premere <i>Cancellare</i> per uscire. Si tornerà indietro alla schermata precedente.</p>

	<p>Reset fabbrica Eliminare tutte le impostazioni e tornare alle impostazioni di fabbrica.</p>
<p>Display: <i>Confermare</i> <i>Cancellare</i></p>	<p>Premere <i>Confermare</i> per ripristinare tutte le impostazioni ai valori di fabbrica (le proprie impostazioni personali e tutti i programmi salvati verranno eliminati). L'elettrodomestico passa automaticamente alla selezione della lingua.</p>
<p>Uscita:</p>	<p>Se non si desidera ripristinare <i>Reset fabbrica</i>, premere <i>Cancellare</i> per uscire. Si tornerà indietro alla schermata precedente.</p>

	<p>Sincro Wash&Dry (collegamento tra lavaggio e asciugatura) Selezione ottimale del programma di asciugatura in base al programma di lavaggio utilizzato.</p>
<p>Selezione:</p>	<p>Nell'app ConnectLife, collegare gli elettrodomestici. Quando l'asciugatrice e la lavatrice sono collegate, l'asciugatrice propone un programma di asciugatura appropriato in base al programma che viene eseguito in lavatrice. È possibile selezionare <i>On</i> o <i>Off</i> per la modalità di visualizzazione delle notifiche.</p>
<p>Attivazione:</p>	<p>Per avviare l'asciugatura, premere <i>Start/Pausa</i>.</p>

7.4 Statistiche

	<p>Cicli Opzione per rivedere i cicli completati dell'elettrodomestico.</p>
<p>Display: <i>Cicli</i></p>	<p>Premere <i>Cicli</i> per visualizzare il numero di cicli completati.</p>



Errori

Opzione per visualizzare gli ultimi errori rilevati dall'asciugatrice.

Display:
Errori

Premere *Errori* per scorrere gli ultimi errori. Verrà visualizzato il codice di errore, vedere il capitolo *RISOLUZIONE DEI PROBLEMI E MANUTENZIONE / Visualizza tabella messaggi*.

8. PULIZIA E MANUTENZIONE

In questo capitolo imparerai tutto sulla pulizia del tuo elettrodomestico:

- come pulire l'esterno dell'asciugatrice,
- come pulire il sistema di filtraggio,
- come svuotare e pulire il contenitore della condensa.



SCOSSA ELETTRICA!

Prima di iniziare con la pulizia spegnere l'asciugatrice e rimuovere il cavo elettrico dell'asciugatrice dalla presa elettrica.



INFORMAZIONE!

L'asciugatrice non deve mai funzionare senza filtri o con filtri danneggiati in quanto una quantità eccessiva di residui di tessuto accumulati potrebbe causare un guasto o un malfunzionamento dell'asciugatrice.

8.1 Pulizia dell'esterno dell'asciugatrice



SCOSSA ELETTRICA!

Pericolo di scossa elettrica.

Anche quando l'asciugatrice è spenta, rimane sotto tensione per un certo periodo di tempo. Scollegare sempre il cavo di alimentazione prima di effettuare operazioni di pulizia o manutenzione.



AVVISO!

Non utilizzare solventi o detersivi che potrebbero danneggiare l'asciugatrice (seguire le raccomandazioni e le avvertenze dei produttori di detersivi).



AVVISO!

Danni che possono essere causati dall'acqua.

Non pulire l'asciugatrice con un getto d'acqua, poiché l'acqua potrebbe penetrare nell'asciugatrice e danneggiarne i componenti.

Asciugare completamente tutte le parti dell'asciugatrice con un panno morbido.

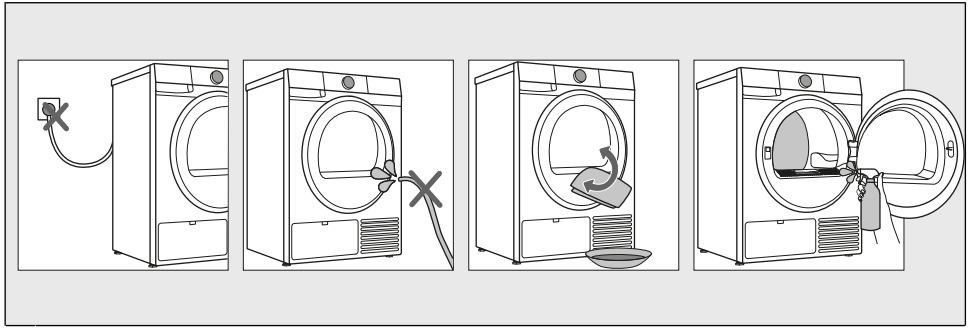

- 1** Prima di procedere alla pulizia, scollegare l'asciugatrice dalla rete elettrica.
- 2** L'asciugatrice non deve mai essere pulita con un getto d'acqua!
- 3** Pulire l'esterno dell'asciugatrice e l'unità display utilizzando un panno di cotone morbido e umido, e acqua.
Asciugare completamente tutte le parti dell'asciugatrice con un panno morbido.
- 4** Pulire il cestello utilizzando un panno di cotone morbido e un detergente adatto.

8.2 Pulire il filtro



INFORMAZIONE!

Pulire il filtro a rete dopo ogni asciugatura.

L'asciugatrice è dotata di un **sistema di filtraggio** composto da due filtri (a e b), che impediscono l'ingresso di impurità nel sistema di scambio termico.

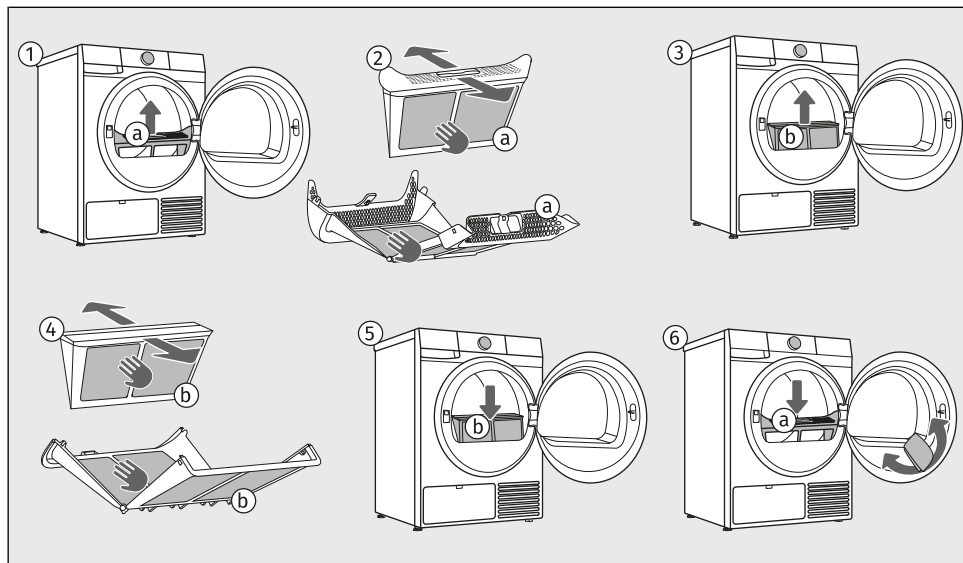

- 1 Estrarre il filtro a rete (a).
- 2 Smontare il filtro lanugine con entrambe le mani (a).
Rimuovere con cautela fibre e fili dal filtro lanugine (a) utilizzando le mani o un aspirapolvere.
Pulire il filtro lanugine (a) dopo ogni ciclo di asciugatura.
- 3 Dalla stessa apertura dell'asciugatrice estrarre il filtro lanugine (b). Se necessario, pulire la zona in cui si trova.
- 4 Smontare il filtro lanugine con entrambe le mani (b).
Rimuovere con cautela lo strato di fibre e fili dal filtro lanugine (b) utilizzando le mani, un panno o un aspirapolvere.
Pulire il filtro lanugine (b) dopo ogni ciclo di asciugatura.
- 5 Reinscrivere il filtro lanugine (b) nell'apertura.
Assicurarsi che non vi siano residui di lanugine nell'apertura. Se necessario, aspirarli con un aspirapolvere.
- 6 Reinscrivere il filtro lanugine (a) estratto per primo.
Se necessario, pulire anche l'alloggiamento del filtro e la guarnizione dell'oblò.

**INFORMAZIONE!**

Non sciacquare il filtro sotto l'acqua per evitare che microplastiche si riversino nelle falde acquifere!

**INFORMAZIONE!**

Assicurarsi che il filtro per lanugine sia inserito correttamente.

**INFORMAZIONE!**

Quando si chiude il coperchio del filtro, fare attenzione a non incastrarsi le dita.

**AVVISO!**

Non azionare mai l'asciugatrice senza un filtro per lanugine o se il filtro è danneggiato.

**AVVISO!**

Una pulizia insufficiente dei filtri nell'asciugatrice può ridurre l'efficienza di asciugatura, aumentare il consumo di energia, surriscaldare l'apparecchio e aumentare il rischio di incendi e danni meccanici. La pulizia regolare dei filtri garantirà prestazioni ottimali dell'apparecchio, tempi di asciugatura più brevi e un consumo energetico minimo.

**AVVISO!**

Non scuotere il filtro né colpirlo per rimuovere polvere e lanugine, perché si potrebbe danneggiarlo!

8.3 Pulizia dello scambiatore di calore



INFORMAZIONE!

Si consiglia di pulire lo scambiatore di calore almeno ogni 3 mesi o più frequentemente in caso di utilizzo intensivo.



AVVISO!

Non toccare le parti metalliche interne dello scambiatore di calore a mani nude. Pericolo di lesioni sulle parti affilate. Per pulire lo scambiatore di calore utilizzare guanti protettivi adatti.



AVVISO!

Una pulizia impropria delle lamelle di metallo dello scambiatore di calore può danneggiare permanentemente l'asciugatrice. Non premere sulle lamelle con oggetti duri come ad esempio il tubo di plastica dell'aspirapolvere.

Durante la pulizia può scolare dell'acqua, per cui sarà bene prima mettere per terra un panno assorbente.

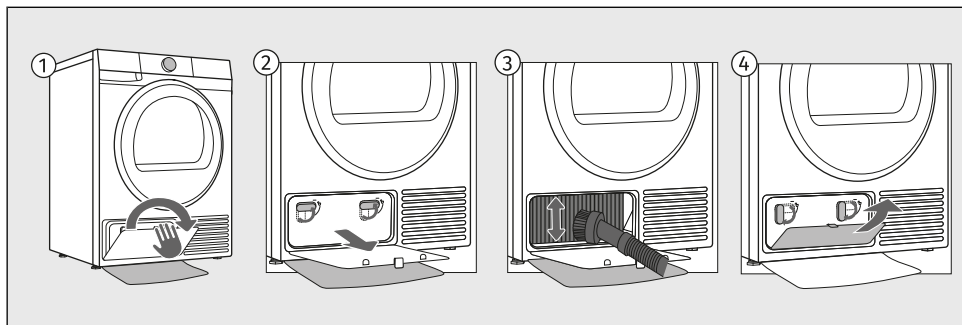

- 1 Aprire il coperchio esterno dello scambiatore di calore.
- 2 Afferrare le maniglie del coperchio interno e ruotarle verso l'alto. Rimuovere il coperchio interno.
- 3 La polvere e lo sporco nelle lamelle dello scambiatore di calore possono essere puliti con un'aspirapolvere e con una spazzola di aspirazione morbida. Senza premere, spostare delicatamente la spazzola d'aspirazione solo nella direzione delle lamelle dall'alto verso il basso. Troppa pressione può danneggiare o piegare le lamelle metalliche dello scambiatore di calore.
- 4 Installare il coperchio interno e ruotare le leve in senso orario in posizione verticale. Chiudere il coperchio esterno.

8.4 Svuotamento del contenitore dell'acqua di condensa



INFORMAZIONE!

Svuotare il contenitore acqua di condensa dopo ogni asciugatura.

Se il contenitore dell'acqua di condensa è pieno, il programma di asciugatura si blocca automaticamente.

Il serbatoio dell'acqua è pieno viene visualizzato sul display, indicando che il serbatoio dell'acqua di condensa deve essere svuotato.

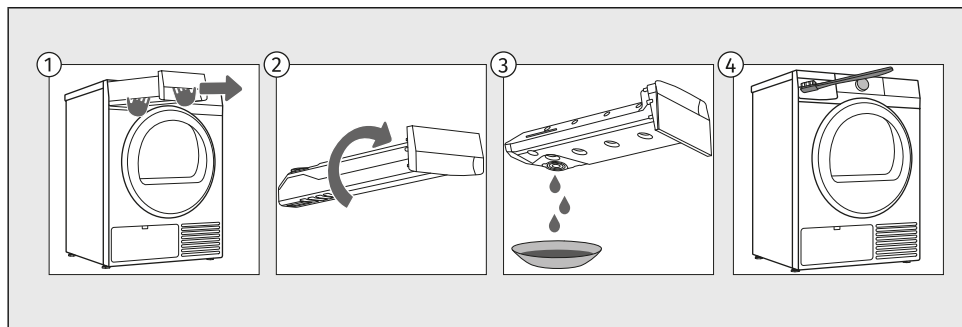

- 1 Estrarre il serbatoio della condensa dall'asciugatrice (utilizzando entrambe le mani, come mostrato in figura).
- 2 Capovolgerlo su un lavandino o un lavello.
- 3 Svuotare l'acqua dal serbatoio della condensa.
- 4 Pulire anche l'apertura dell'asciugatrice e reinserire il serbatoio della condensa.



INFORMAZIONE!

L'acqua di condensa non è potabile. Se ben filtrata si può usare per stirare.



AVVISO!

Non aggiungere mai nel contenitore dell'acqua di condensa sostanze chimiche o profumate.

Non occorre svuotare il cassetto dell'acqua di condensa se il tubo di scarico è stato fatto passare nello scarico (vedere il capitolo /Scarico dell'acqua di condensa).

9. RISOLUZIONE DEI PROBLEMI E MANUTENZIONE

In questo capitolo imparerai:

- come accedere alle informazioni sul numero di cicli completati,
- come agire in caso di malfunzionamenti o problemi durante l'asciugatura,
- descrizioni di avvertenze, avvisi e messaggi di errore visualizzati sullo schermo,
- quando e come contattare il centro di assistenza,
- cosa fare in caso di richiesta di intervento in garanzia e cosa copre la garanzia,
- dove ordinare i pezzi di ricambio.

9.1 Cosa fare in caso di problemi?

L'asciugatrice monitora automaticamente il funzionamento delle singole funzioni durante il ciclo di asciugatura. Se viene rilevata un'anomalia, viene visualizzato un errore con (EXX) e una descrizione dell'errore sul display. Se l'elettrodomestico continua il ciclo di asciugatura nonostante l'anomalia rilevata, *Programma Completato* viene visualizzato al termine del programma e un punto esclamativo rosso appare accanto a *Panoramica*. Accedendo a *Panoramica*, è possibile visualizzare il guasto/errore. A causa di disturbi esterni (ad esempio, problemi all'impianto elettrico), possono verificarsi diversi errori (vedere la sezione successiva).

- Spegnere l'asciugatrice, attendere qualche secondo o scollegarla dalla presa di corrente.
- Accendere l'asciugatrice e ripetere il programma di asciugatura.
- La maggior parte degli errori durante il funzionamento può essere risolta dall'utente (vedere le tabelle seguenti).
- Se l'errore si verifica di nuovo, chiamare l'unità di assistenza autorizzata.
- Le riparazioni devono essere effettuate solo da personale qualificato.
- La riparazione del guasto ovvero il reclamo causato da un collegamento errato o dall'uso improprio dell'asciugatrice non è oggetto di garanzia. I costi di riparazione saranno a carico dell'utente stesso.

MALFUNZIONAMENTI GENERALI

<p>L'apparecchiatura non si avvia.</p>	<p>L'interruttore principale non è acceso. Verificare se l'interruttore principale è acceso.</p> <p>Non c'è tensione nella presa. Controllare il fusibile. Verificare se la spina del cavo di alimentazione è correttamente inserita nella presa.</p>
<p>Nella presa c'è tensione, il cestello non gira e l'apparecchio non funziona.</p>	<p>L'oblò è aperto. Controllare se l'oblò è chiuso correttamente.</p> <p>Il cassettino dell'acqua di condensa è pieno. Svuotare il cassettino dell'acqua di condensa (vedere il capitolo <i>PULIZIA E MANUTENZIONE/Svuotamento del contenitore dell'acqua di condensa</i>).</p> <p>Forse la funzione <i>Fine ritardata</i> è stata impostata. Per annullare l'opzione di partenza differita premere su <i>Fine ritardata</i> e tenere premuto per 3 secondi.</p> <p>L'avvio del programma non è stato eseguito secondo le istruzioni. Consultare di nuovo le istruzioni per l'uso.</p>
<p>L'apparecchio durante il programma smette completamente di riscaldarsi.</p>	<p>Il filtro a rete è intasato perciò la temperatura nell'asciugatrice aumenta, ciò causa il surriscaldamento e di conseguenza si spegne il riscaldamento. Pulire il filtro per lanugine (vedere il capitolo <i>PULIZIA E MANUTENZIONE/Pulire il filtro</i>). Attendere che l'apparecchio si raffreddi, poi provare a riavviarlo.</p>
<p>Si sente una leggera rumorosità di ticchettii.</p>	<p>Se a lungo non si usa l'asciugatrice si verifica un carico negli elementi di supporto. Il rumore sparirà da solo.</p>
<p>L'oblò si apre durante l'asciugatura.</p>	<p>L'oblò è sovraccarico (troppo bucato nel cestello). Ridurre la quantità di bucato.</p>
<p>Bucato non asciutto in modo uniforme.</p>	<p>Bucato di diverso genere e spessore oppure quantità troppo grande di bucato. Assicurarsi di aver suddiviso il bucato in base al tipo e allo spessore, di aver aggiunto una quantità adeguata di bucato nel cestello e di aver selezionato un programma adatto (vedere il capitolo <i>PASSI DI ASCIUGATURA (1-7) / Selezionare il programma di asciugatura</i>).</p>

<p>Bucato non asciutto o l'asciugatura dura troppo a lungo.</p>	<p>I filtri non sono puliti. Pulire i filtri (vedere il capitolo <i>PULIZIA E MANUTENZIONE/Pulire il filtro</i>).</p> <p>L'asciugatrice è collocata in un ambiente chiuso, troppo freddo o troppo piccolo, perciò l'aria si surriscalda. Assicurarsi che l'asciugatrice abbia accesso all'aria fresca; per es. aprendo la porta e/o la finestra. Assicurarsi che l'asciugatrice non sia in un'ambiente troppo caldo o troppo freddo.</p> <p>Il bucato non è stato abbastanza strizzato. Se il bucato dopo il ciclo di asciugatura è ancora bagnato, selezionare un nuovo il programma di asciugatura appropriato (dopo la pulizia dei filtri).</p> <p>Nell'asciugatrice c'è una quantità troppo grande o troppo piccola di bucato. Usare un programma adatto o una funzione supplementare.</p> <p>Il bucato si attorciglia (ad es. le lenzuola). Chiudere i bottoni o le cerniere del bucato prima dell'asciugatura. Selezionare un programma adatto (ad esempio il programma <i>Lenzuola</i>). Dopo il processo di asciugatura, allentare il bucato e selezionare un programma di asciugatura aggiuntivo (ad esempio <i>Tempo</i>).</p>
<p>Segnale acustico</p>	<p>Suono di cicalino: suono del compressore; il volume del suono dipende dal programma e dalla fase di asciugatura.</p> <p>Suono ronzante: il compressore viene a volte ventilato.</p> <p>Suono di pompaggio: la pompa sta pompando acqua condensata nel il cassetto dell'acqua di condensa.</p> <p>Suono di clic: inizio della pulizia automatica dello scambiatore di calore (del compressore).</p> <p>Suono di sbattimenti: durante l'asciugatura se il bucato contiene parti dure (bottoni, cerniere ...).</p>



INFORMAZIONE!

Nella fase iniziale di asciugatura o durante l'asciugatura il compressore e la pompa causano suoni che non influiscono sul funzionamento dell'asciugatrice.



INFORMAZIONE!

Rumore e vibrazioni – verificare che i piedini siano correttamente livellati.



9.2 Visualizza tabella messaggi

Le avvertenze/informazioni per l'utente, che possono essere indicate sul display, possono essere le seguenti:

INFORMAZIONI

	<p>Panoramica del numero di cicli di asciugatura eseguiti Il numero di cicli di asciugatura eseguiti apparirà sul display per 3 secondi se si scollega il cavo di alimentazione, si attendono 10 secondi e quindi si ricollega il cavo di alimentazione. Dopo 3 secondi, l'apparecchio entra in modalità standby.</p>
---	---

AVVERTENZE

	<p>Avviso di serbatoio dell'acqua di condensa pieno <i>(Il serbatoio dell'acqua è pieno)</i> Svuotare il serbatoio della condensa prima di riprendere il programma (vedere capitolo <i>PULIZIA E MANUTENZIONE/Svuotamento del contenitore dell'acqua di condensa</i>).</p>
<p>PF</p>	<p>Avviso di interruzione dell'energia elettrica L'asciugatura viene interrotta a causa di un'interruzione dell'energia elettrica. Premere il pulsante <i>Start/Pausa</i> per riavviare o riprendere il programma di asciugatura.</p>
	<p>Avviso di completamento del ciclo di asciugatura <i>(Serbatoio dell'acqua vuoto e pulizia filtri / Pulizia filtri)</i> Pulire i filtri e svuotare il serbatoio della condensa. Al termine del programma di asciugatura, <i>Serbatoio dell'acqua vuoto e pulizia filtri</i> viene visualizzato sullo schermo. Se il tubo di scarico della condensa è collegato direttamente a uno scarico, <i>Pulizia filtri</i> viene visualizzato dopo l'asciugatura.</p>

Di seguito sono elencati tutti gli errori che l'utente può visualizzare sull'interfaccia utente.





GUASTO AL SISTEMA DI RISCALDAMENTO

<p>E91 E92 E93</p>	<p>Errore del sensore della temperatura</p>
---	--

MALFUNZIONAMENTO ELETTRONICO

<p>E0</p>	<p>Errore dell'unità di controllo</p>
<p>E2</p>	<p>Errore di comunicazione</p>
<p>E3</p>	<p>Errore alla pompa Errore della pompa per aspirare l'acqua condensata nella vaschetta dell'acqua condensata.</p>
<p>E7</p>	<p>Errore dell'unità di controllo</p>
<p>E8</p>	<p>Scollegare l'asciugatrice dalla rete elettrica.</p>
<p>E11</p>	<p>Errore nella comunicazione del motore BLDC Nessun collegamento tra il motore e l'unità di controllo.</p>

MALFUNZIONAMENTO DI CONNETTIVITÀ

	L'elettrodomestico non può essere controllato da remoto Il controllo remoto dell'elettrodomestico non è attivato o abilitato. Verificare che il simbolo  Wi-Fi sull'elettrodomestico sia acceso e ruotare il selettore in posizione Controllo da remoto  .
	L'elettrodomestico non si collega alla rete Wi-Fi. L'elettrodomestico non riesce a trovare la rete Wi-Fi. Verificare se 2.4 GHz la rete è attivata sul router e se il segnale Wi-Fi sull'elettrodomestico è sufficientemente forte.
E17	L'elettrodomestico non si collega alla rete Wi-Fi. L'errore riguarda solo la funzionalità di controllo remoto. Non influisce sul processo di asciugatura negli altri programmi.

Trascriversi il simbolo dell'errore (per es. E0, E1), spegnere l'asciugatrice e chiamare il centro assistenza (call center).



INFORMAZIONE!

Negli Stati membri dell'Unione Europea, in Islanda, Liechtenstein e Norvegia, i consumatori hanno il diritto di scegliere, a propria discrezione, un riparatore autorizzato o indipendente. Tuttavia, qualora venga scelto un riparatore indipendente, il rivenditore o il produttore non si assumono alcuna responsabilità per i potenziali rischi per la sicurezza del prodotto o per le violazioni dei diritti di proprietà intellettuale derivanti da interventi effettuati dal riparatore indipendente, né per l'eventuale perdita dei diritti di garanzia derivante da fattori oggettivi o legittimi relativi a riparazioni eseguite in modo improprio.

9.3 Assistenza

Quando si contatta un centro di assistenza, indicare il tipo, il codice/ID, il numero di modello e il numero di serie dell'asciugatrice.

Il tipo, il codice, il modello e il numero di serie dell'asciugatrice sono riportati sulla targhetta identificativa (tipo) posta sul lato interno dello sportello dell'asciugatrice. Vedere il capitolo *DESCRIZIONE DELLA ASCIUGATRICE/Dati tecnici sulla targhetta identificativa*.



AVVISO!

In caso di guasti, usare solo i pezzi di ricambio autorizzati dai produttori.



AVVISO!

La riparazione del guasto ovvero il reclamo causato da un collegamento errato o dall'uso improprio dell'asciugatrice non è oggetto di garanzia. I costi di riparazione saranno a carico dell'utente stesso.

9.4 Garanzia



INFORMAZIONE!

La garanzia non copre i materiali di consumo, piccole variazioni di colore, aumento del rumore dovuto all'età dell'elettrodomestico e che non compromettono la funzionalità dell'asciugatrice, nonché difetti estetici dei componenti che non compromettono la funzionalità e la sicurezza dell'asciugatrice.

La garanzia non comprende i difetti derivanti da cause ambientali (fulmini, corto circuiti, disastri naturali, ...).



INFORMAZIONE!

Segnalare eventuali malfunzionamenti al call center locale o a un indirizzo web; tutte le informazioni possono essere trovate nella dichiarazione di garanzia allegata. I dettagli di contatto del centro di assistenza autorizzato sono disponibili nella dichiarazione di garanzia fornita con l'apparecchio e sul sito web scansionando il codice QR sulla targhetta identificativa.



INFORMAZIONE!

Alcuni semplici difetti descritti nel capitolo *RISOLUZIONE DEI PROBLEMI E MANUTENZIONE* possono essere risolti dall'utente tenendo conto delle istruzioni senza rischi per la propria sicurezza e senza influire sulle condizioni di garanzia.

9.5 Pezzi di ricambio



INFORMAZIONE!

I pezzi di ricambio funzionali per l'asciugatrice acquistata saranno disponibili per 10 anni. In questo lasso temporale, saranno disponibili pezzi di ricambio originali per garantire il corretto funzionamento dell'apparecchio.

Un elenco di pezzi di ricambio e suggerimenti per la riparazione in conformità con l'attuale direttiva sulla progettazione ecocompatibile è disponibile scansionando il codice QR situato all'interno dello sportello dell'asciugatrice o al seguente link: <https://aid.connectlife.io>.



INFORMAZIONE!

La cinghia può essere sostituita solo da un tecnico del centro assistenza autorizzato con un ricambio originale contrassegnato dalla sigla 907722 BELT POLY-V 7PH 1971 HUTCHINSON; 883648 BELT POLY-V 7PH 1879 HUTCHINSON (secondo il modello).

10. CONSIGLI PER UNA ASCIUGATURA E UN USO ECONOMICO DELL'ASCIUGATRICE

In questo capitolo imparerai a:

- ottenere un'asciugatura ottimale del bucato e caricare correttamente l'asciugatrice,
- prevenire i cattivi odori e prolungare la durata dell'asciugatrice,
- utilizzare i programmi di asciugatura in modo efficace,
- ridurre il consumo di energia.



INFORMAZIONE!

Il modo più economico per asciugare è asciugare la quantità di bucato consigliata in ogni lotto (vedere il capitolo *PASSI DI ASCIUGATURA (1-7) / Selezionare il programma di asciugatura*).

10.1 Consigli per un bucato asciugato in modo ottimale



INFORMAZIONE!

Prima dell'asciugatura, il bucato deve essere centrifugato correttamente. Una maggiore velocità di centrifuga nella lavatrice si traduce in tempi di asciugatura più brevi e consumi energetici inferiori.



Non asciugare il bucato non centrifugato!

Un bucato molto umido o distribuito in modo non uniforme prolungherà il processo di asciugatura. Prima di caricare l'asciugatrice, scuotere i capi per consentire una migliore circolazione dell'aria nel cestello.

L'ammorbidente non è necessario durante il lavaggio, poiché il bucato diventa morbido ed elastico dopo l'asciugatura in asciugatrice.

Suddividere il bucato in base al tipo di tessuto e al livello di asciugatura desiderato. I capi più spessi (ad esempio gli asciugamani) impiegano più tempo ad asciugarsi rispetto a quelli più sottili (ad esempio le magliette). Per risultati ottimali, evitare di mischiare capi con caratteristiche molto diverse.

Si sconsiglia di asciugare nell'asciugatrice i capi di tessuto particolarmente sensibili che possono cambiare forma.

Il bucato adatto all'asciugatura in asciugatrice è contrassegnato dal simbolo . Se il simbolo non è presente, il tessuto potrebbe non essere resistente al calore. Quando il simbolo  è indicato sull'etichetta, l'asciugatura in asciugatrice non è consentita.

Per tessuti delicati (ad esempio lana, sintetici delicati), selezionare programmi adatti con temperature più basse o asciugare i capi all'aria.

Per ridurre la formazione di pieghe, evitare di asciugare eccessivamente. Per i capi che devono essere stirati, selezionare un livello di asciugatura inferiore.



INFORMAZIONE!

Caricare l'asciugatrice in base alla capacità specificata per ciascun programma garantisce una migliore efficienza energetica. Un carico eccessivo può causare un'asciugatura non uniforme e una durata più lunga del programma.

Quando si asciuga un carico piccolo o singoli capi, il sensore potrebbe non rilevare il livello effettivo di umidità del bucato. In questo caso, consigliamo di utilizzare il programma (*Tempo*) per ottenere un'asciugatura sufficiente.

10.2 Prevenire odori sgradevoli e mantenere le prestazioni



INFORMAZIONE!

Dopo ogni ciclo di asciugatura, rimuovere la lanugine dal filtro. Un filtro intasato aumenta notevolmente il consumo di energia e prolunga i tempi di asciugatura.

Se l'asciugatrice non è collegata direttamente a uno scarico, svuotare il serbatoio della condensa dopo ogni ciclo di asciugatura.

Pulire regolarmente lo scambiatore di calore (vedere il capitolo *PULIZIA E MANUTENZIONE / Pulizia dello scambiatore di calore*). Polvere e lanugine riducono il flusso d'aria e l'efficienza operativa.



INFORMAZIONE!

Per rinfrescare rapidamente il bucato asciutto, è possibile utilizzare il *Rinfresca con aria* programma senza riscaldamento per rimuovere gli odori sgradevoli dai vestiti poco indossati.

10.3 Raccomandazioni per un'asciugatura efficiente dal punto di vista energetico

Rimuovere quanta più umidità possibile in lavatrice. Asciugare il bucato centrifugato ad alta velocità è significativamente più efficiente dal punto di vista energetico.

Utilizzare programmi di asciugatura automatici quando possibile, poiché adattano la durata in base al carico e al livello di umidità rilevato, contribuendo a ridurre il consumo di energia.



INFORMAZIONE!

Una manutenzione regolare (pulizia dei filtri, svuotamento del contenitore della condensa) è essenziale per evitare tempi di asciugatura prolungati.

Evitare di asciugare tessuti ad asciugatura rapida (come i sintetici) insieme a capi di cotone pesante.

11. VALORI DI CONSUMO





INFORMAZIONE!

La tabella mostra i valori di tempo di asciugatura e del consumo energetico per l'asciugatura di prova della biancheria nella lavatrice a diverse velocità di centrifuga finale.

Spiegazione dei simboli utilizzati di seguito:

	Capacità nominale (kg)		Durata del programma (ore:min)
	Contenuto di umidità finale (%)		Consumo di energia (kWh per ciclo)

Classe di efficienza energetica: B (9 kg)

Programma				
Eco*	9	0 ± 3	3:26	1,50
	4,5		1:47	0,74
Cotone Extra dry	9	-3	3:54	1,70
	6,3		2:30	1,12
	4,5		1:49	0,78
Cotone Memoria	9	-1	3:12	1,43
	6,3		2:17	0,94
	4,5		1:40	0,71
Cotone Ferro	9	12 ± 4	1:52	1,02
	4,5		1:20	0,51
Easy Care	4	2 ± 3	1:03	0,42
Delicati	1	0	0:44	0,28
Misti Extra dry	4	-2	1:41	0,72
Misti Memoria		0	1:27	0,62
Misti Ferro		2	1:19	0,55

*Emissione di rumore acustico aereo, durante il ciclo di asciugatura, pari a 61 dB.

*Il programma *Eco* è adatto all'asciugatura di bucato di cotone bagnato e viene utilizzato per valutare la conformità alla legislazione UE sulla progettazione ecocompatibile 2023/2533.

Il programma *Eco* è il più efficiente in termini di consumo energetico per l'asciugatura di biancheria di cotone bagnata.

Tutti i valori nella tabella sono forniti per ciclo di asciugatura.

I valori forniti per tutti i programmi, ad eccezione del programma *Eco*, sono puramente informativi.

INFORMAZIONE!

È possibile risparmiare energia riempiendo l'asciugatrice per uso domestico alla capacità massima specificata per ciascun programma.

**INFORMAZIONE!**

A causa delle variazioni nel genere e nella quantità del bucato, degli sbalzi della corrente elettrica, della temperatura e dell'umidità dell'ambiente, i valori misurati possono differire da quelli che appaiono all'utente finale.

gorenje

GORENJE gospodinjski aparati, d.o.o. Indirizzo: Partizanska 12, 3320 Velenje, Slovenia
Telefono: +386 (0)3 899 10 00 Fax: +386 (0)3 899 28 00 www.gorenje.com

SP26/4892B GOR en965816



981608-a1



Ci riserviamo il diritto di apportare modifiche o di eventuali errori nelle istruzioni per l'uso.